

BEFOLKNINGSPROGNOSE

VARDE KOMMUNE 2016-2028



INDHOLD

1	Prognosens hovedresultater	4
2	Indledning	6
3	Overordnede forudsætninger	7
4	Beregningsmetode	12
5	Befolkningsprognosens resultater	13
	Boligbyggeri	14
	Flytninger	16
	Fødsler og dødsfald	16
6	Kommunernes befolkningsvækst 2015	17
7	Befolkningens aldersfordeling	21
8	Resultattabeller	26
	Varde Kommune	26
	Skoledistrikter	27
	Plejedistrikter	39
9	Boligprogram 2016-2027	45

Befolkningsprognosen er udarbejdet af COWI for Varde Kommune, maj 2016.

Kontaktpersoner:

Maiken Cramer Schmiegelow, Varde Kommune, tlf. 7994 7220

Thomas Jensen, COWI, tlf. 5640 7608

1 PROGNOSENS HOVEDRESULTATER

Varde Kommune har udarbejdet en prognose for befolkningsudviklingen fordelt på alder og delområder frem til 1. januar 2028. Prognosen viser, at indbyggertallet vil stige fra 50.284 personer primo 2016 til 50.698 personer primo 2028. Dette svarer til en samlet stigning i indbyggertallet på 414 personer eller 0,8 %. På landsplan ventes i samme periode en stigning i indbyggertallet på 5,2 %.

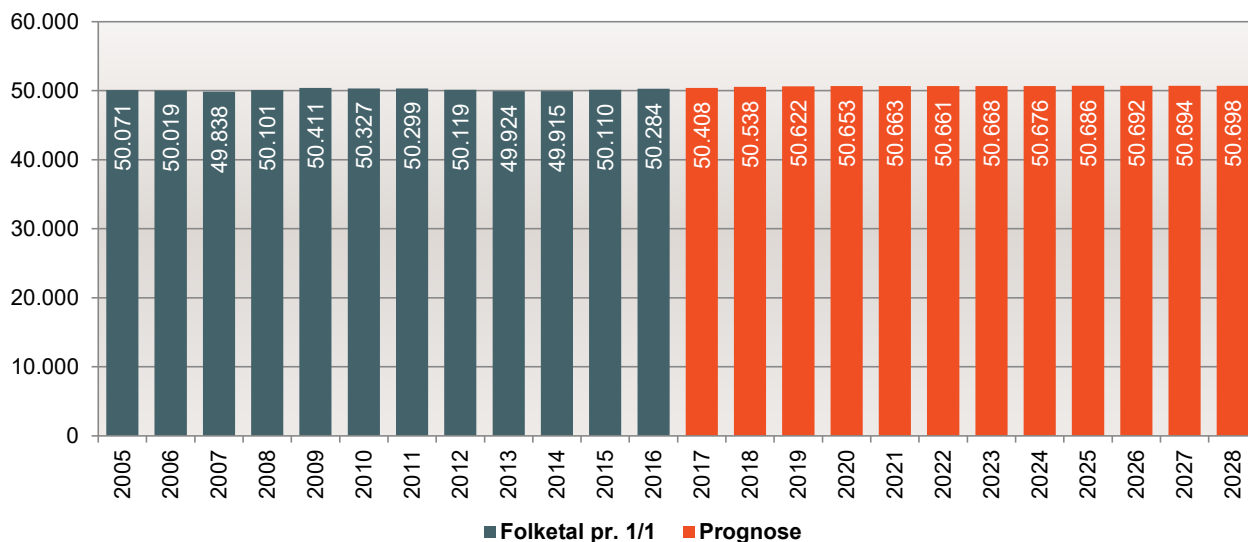

Figur 1 - De faktiske indbyggertal i Varde Kommune 2005-2016 samt prognosens forventninger frem til 2028

UDGANGSPUNKT I HISTORISKE BEFOLKNINGSTAL

Prognosen tager udgangspunkt i befolkningsstatistik for årene 2005-2015. I de historiske år er befolkningstallet i gennemsnit steget med 0,04 % om året. Dette dækker over både år med fald og stigning i befolkningstallet.

I alle de historiske år på nær 2012, 2014 og 2015 oplevede Varde Kommune fødselsoverskud, altså flere fødsler end dødsfald. I 2012, 2014 og 2015 var der fødselsunderskud i kommunen. Gennemsnitligt var der hvert år et fødselsoverskud på 30 personer.

Flyttebalancen var i den historiske periode positiv i årene 2007-2008 og 2014-2015. De resterende år oplevede Varde Kommune negativ flyttebalance. I gennemsnit flyttede der årligt 11 flere personer ud af kommunen end der flyttede til.

Sammenlagt har der været en stigning i befolkningstallet på 213 personer i årene 2005-2015, svarende til en stigning på 19 personer om året i gennemsnit. Stigningen er dog ikke jævnt fordelt i løbet af perioden, idet der er år med store stigninger i befolkningstallet (eksempelvis i 2007 og 2008 hvor der var stigninger på hhv. 263 og 310 personer) og år med store fald i befolkningstallet (eksempelvis i 2012 hvor der var et fald på 195 personer).

BOLIGBYGGERI

Tilflytninger hænger naturligt sammen med opførelsen af nye boliger. I Varde Kommune blev der i årene 2005-2015 gennemsnitligt tilflyttet 125 nye boliger pr. år, varierende fra 42 boliger i 2014 til 229 boliger i 2007. I prognoseårene ventes der i gennemsnit at blive opført 80 boliger om året - altså nogle færre pr. år end i de historiske år generelt men dog flere end 2014 og 2015.

Tilflytningen til de nye boliger afhænger af boligtypen, idet der eksempelvis regnes med en højere tilflytning til parcelhuse end til etage- og rækkehuse, ligesom aldersfordelingen er forskellig fra boligtype til boligtype. Dette er beskrevet nærmere i forudsætningsafsnittet i rapporten.

FØDSELSBALANCE

I de historiske år (2005-2015) har der i gennemsnit været 516 fødsler og 486 dødsfald pr. år, hvilket svarer til et årligt fødselsoverskud (fødte minus døde) på 30 personer. I prognoseperioden ventes der i gennemsnit, at være 507 fødsler og 510 dødsfald om året og fødselsbalancen ventes således i gennemsnit at ligge på -3 personer om året.

FLYTTEBALANCE

Antallet af tilflyttere har i de historiske år ligget på gennemsnitligt 2.473 personer om året mens antallet af fraflyttere i samme periode har været 2.484 om året. Dermed har der i de historiske år været et gennemsnitligt tilflytningsunderskud på 11 personer årligt. Dette dækker dog over meget store udsving; fra et underskud på 229 personer i 2006 til et overskud på 224 personer i 2008. I prognoseårene ventes der flytteoverskud i alle årene på nær perioden 2021-2023 og et samlet gennemsnitligt flytteoverskud på 37 personer pr. år.

2 INDLEDNING

Befolkningsprognoser er et vigtigt element i den kommunale planlægning og forvaltning. Prognosen skaber et overblik over sammenhængen mellem boligudbygning og indbyggertal samt alderssammensætningen i befolkningen. Prognosen danner dermed et grundlag for, at kunne planlægge byudviklingen og vurdere kapacitetsbehovet for blandt andet daginstitutioner, skoler, fritidsordninger og plejehjem, ligesom befolkningsprognosen også kan anvendes til kommunens budgetlægning.

Til brug for den fremtidige planlægning har Varde Kommune valgt at udarbejde en befolkningsprognose, der viser den forventede befolkningsudvikling i perioden primo 2016 til primo 2028. Prognosen er beregnet ved brug af prognosemodellen Demografix.

Befolkningsprognosen tager udgangspunkt i historiske befolknings- og boligtal fra de historiske år (2005-2015) samt boligprogrammet i årene 2016-2027. Boligprogrammet er udarbejdet af Varde Kommune og baserer sig på den planlagte udbygning og omdannelse af boligområderne i kommunen. Boligprogrammet er et afgørende element i prognoseberegningen og er desuden det element, som kommunen har størst mulighed for at regulere, og dermed "skrue op eller ned" for befolkningsudviklingen i kommunens forskellige delområder.

Det er vigtigt at understrege, at en befolkningsprognose ikke er en nøjagtig forudsigelse om fremtiden, men en fremskrivning af indbyggertallet, ud fra en forventning til at de opstillede forudsætninger holder i hele prognoseperioden.

3 OVERORDNEDE FORUDSÆTNINGER

De overordnede forudsætninger, som ligger til grund for befolkningsprognosen er følgende:

OMRÅDEINDELING

Varde Kommune er i prognosesammenhæng opdelt i 129 basisområder (inkl. et område til administrative adresser), som er dannet ved en opsplitning af kommunens skoledistrikter og plejedistrikter, ligesom by-, land- og sommerhusområder er skilt fra hinanden. Desuden er der udskilt områder med helt særlige befolkningsforhold som for eksempel større plejehjem eller institutioner. Indbyggertallene i disse specielle områder er forudsat konstante over hele prognoseperioden.

For at minimere usikkerheder er basisområderne samlet i parameterområder for henholdsvis flyttemønstre og fødsler. Det vil sige, at områder, der minder om hinanden med hensyn til flytte- og fødselsmønstre, er beregnet som samlede statistikenheder.

BEFOLKNINGSDATA

Fra Det Centrale Personregister (CPR) er der indhentet befolkningsdata for perioden 2005-2015. Ud over indbyggertal fordelt på køn og alder indeholder datasættet oplysninger om antallet af kvinder og mænd i 1-års aldersklasser, antal fødsler, dødsfald flytninger såvel internt i kommunen (intraregionale) som til og fra kommunen (interregionale). Prognosen tager således afsæt i befolkningsudviklingen i Varde Kommune i de historiske år (2005-2015) samt indbyggertallet pr. 1. januar 2016.

Som beskrevet ovenfor er alle historiske befolkningsdata samlet i 129 basisområder. Af hensyn til beregningssikkerheden i prognosen er basisområderne samlet i såkaldte parameterområder. Parameterområder er områder, inden for hvilke flytte- og fertilitetsmønstre vurderes at være ens. Den anvendte parameterområdesamling fremgår af figuren nedenfor.

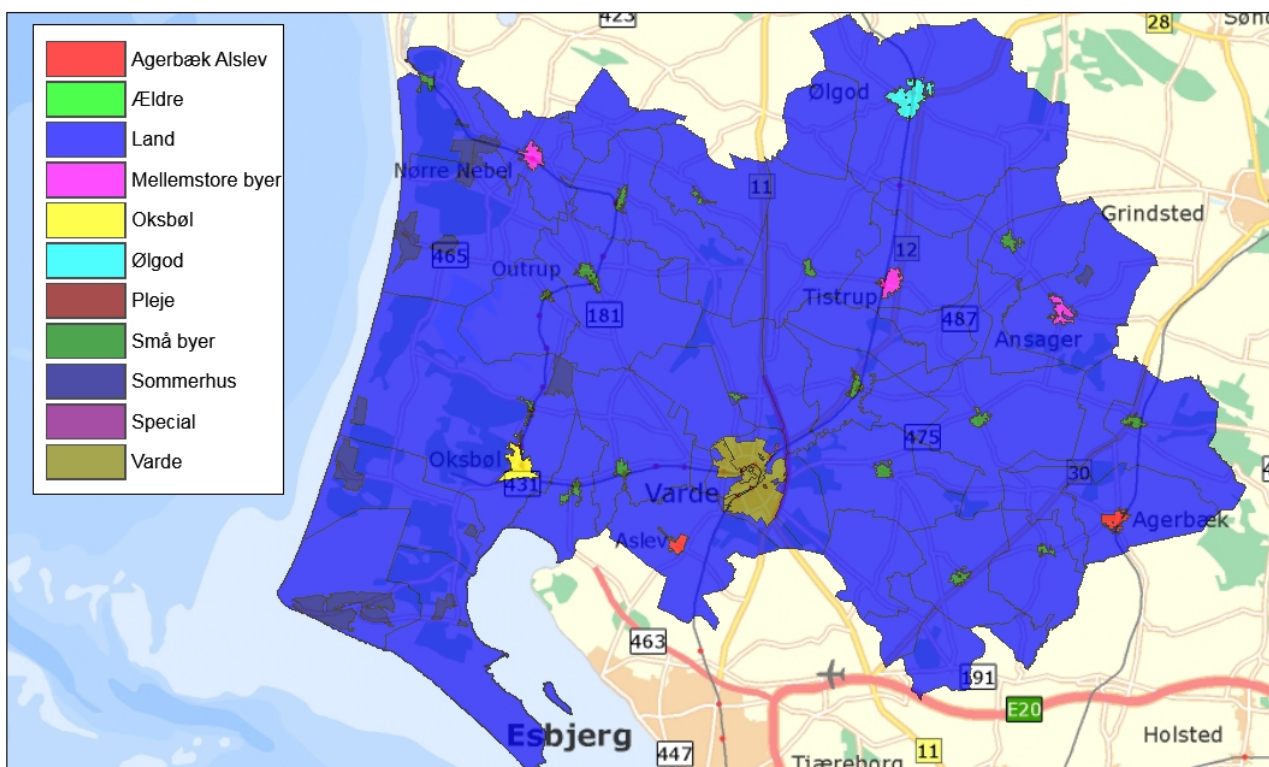

Figur 2 – Parameterområder i Varde Kommune

Bestanden og hændelserne blandt befolkningen i de historiske år danner udgangspunkt for prognosen, idet beregninger af fødselsniveau og flyttemønstre i de udvalgte historiske år bruges til udregning af de

fremtidige fødsler og flytninger. Antallet af dødsfald i de historiske år bruges til at justere den landsdækkende dødshyppighed til niveauet i Varde Kommune.

Til at estimere det fremtidige niveau for dødsfald er der anvendt historiske data fra årene 2005-2015, mens der for fødsler er anvendt historiske data fra perioden 2011 til 2015. Flyttemønstrene i 2016 er baseret på årene 2005-2015, hvorefter der sker et gradvist skift til at anvende en kortere historik. Fra 2021 anvendes således årene 2011-2015 til beregning af flyttemønstrene.

DØDSFALD

Til beregning af antal dødsfald er der anvendt landsdækkende aldersbetingede dødshyppigheder for både mænd og kvinder. Tallene er korrigeret for den lokale levealder, ligesom der regnes med en stigende levealder over prognoseperioden.

FERTILITET

Til beregning af antal fødsler anvendes Varde Kommunes aldersbetingede fødselshyppigheder for kvinder i alderen 15-49 år. For hvert parameterområde er der ud fra lokale historiske fødselstal for årene 2011-2015 beregnet, hvilket fertilitetsniveau man fremover kan forvente. Fertilitetsniveauet varierer således fra 1,81 i Varde by samt de mellemstore byer til 2,41 i Agerbæk og Alslev byer.

Endvidere er der anvendt en generel fremskrivning af fertilitetsniveauet i prognoseperioden svarende til den udvikling, som anvendes i Danmarks Statistiks befolkningsfremskrivning.

FØDSELPARAMETRE

Antal fødsler beregnes ved hjælp af antallet af kvinder i den fødedygtige alder samt den aldersbetingede fødselshyppighed (antallet af fødsler blandt kvinder i alderen 15-49). For Varde Kommune tages der udgangspunkt i det gennemsnitlige fertilitetsniveau for årene 2011-2015 svarende til 2.020 fødsler pr. 1.000 kvinder (landsgennemsnittet lå i 2015 på 1.713). Den aldersfordelte fødselsrate (opgjort som antal fødsler pr. 1.000 kvinder) ses af nedenstående graf.

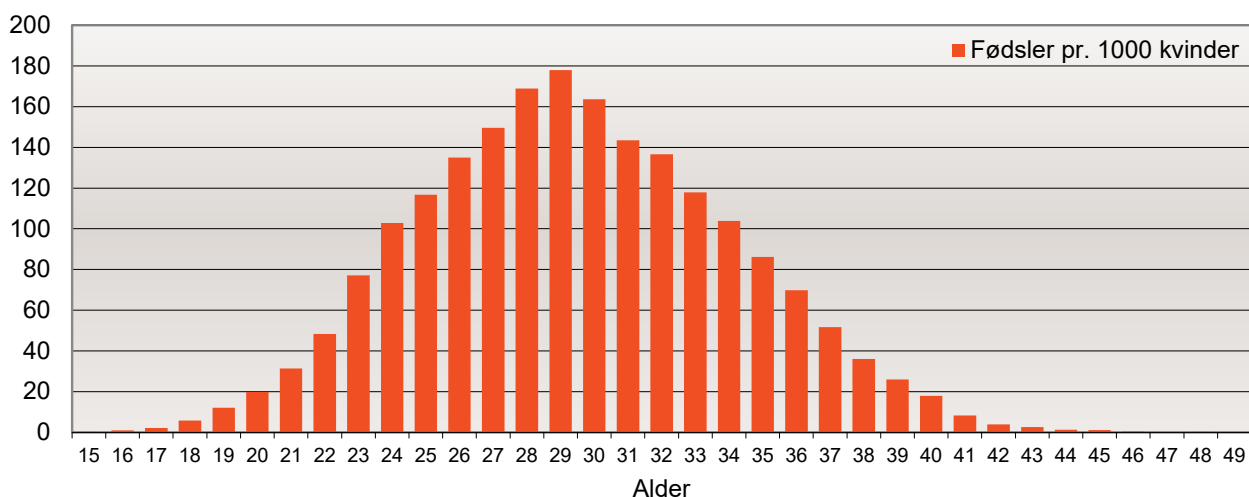

Figur 3 - Aldersbetinget fødselsrate i Varde Kommune for årene 2011-2015, som anvendes i prognosen.

BOLIGBYGGERI

Kommunens forventede fremtidige boligbyggeri fordelt på delområder indgår som en særskilt forudsætning i fremskrivningen. I prognosemodellen er der indlagt data for det realiserede boligbyggeri i perioden 2005-2015, ligesom det forventede boligbyggeri i perioden 2016-2027 er medregnet. For mere information om boligudbygning, se bilaget med boligbyggeprogrammet.

TILFLYTNING TIL NYE BOLIGER

Antallet af tilflyttere til de nye boliger beregnes på basis af aldersfordelte husstandsstørrelser for de enkelte boligtyper. Den aldersfordelte husstandsstørrelse angiver hvor mange personer, der forventes at være i hver aldersklasse pr. ny bolig. I prognosen anvendes følgende tal for tilflytningen til nye boliger i Varde Kommune:

Boligtype	Tilflyttere pr. ny bolig
Parcelhuse	2,96
Række	1,81
Etage	1,84

Tabel 1 - Forventet antal tilflyttere i nye boliger, opdelt efter boligtype

Figuren nedenfor viser den forventede alderssammensætning for tilflyttere til nye boliger.

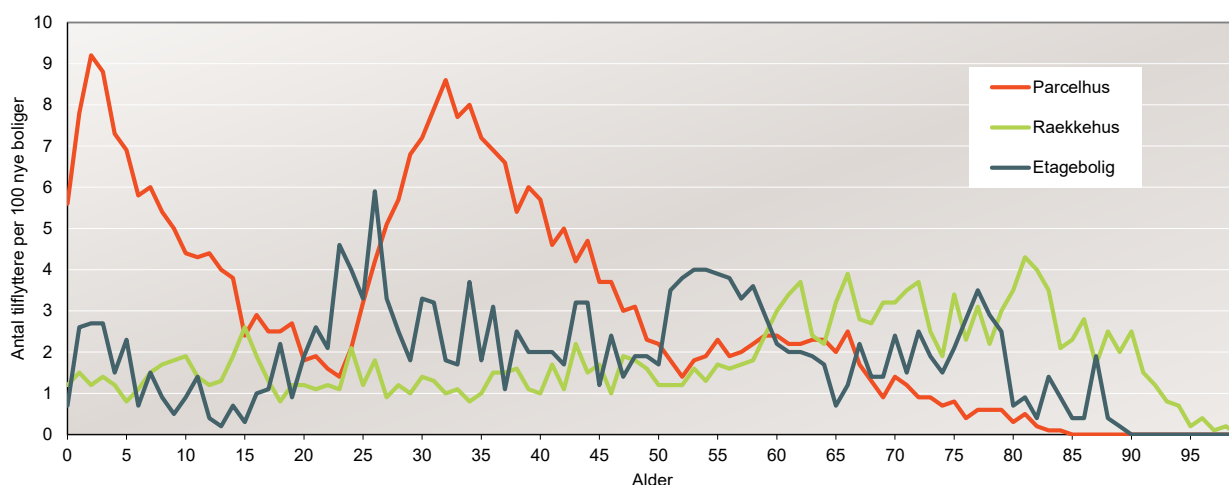

Figur 4 - Tilflytningsprofiler for parcel- og rækkehuse samt etageboliger der indgår i prognosemodellen

SPLITFAKTOR

Ud over antallet af tilflyttere til nye boliger indgår også forudsætninger om, hvor stor en andel af tilflytterne til nye boliger, som kommer henholdsvis fra Varde Kommune og fra andre kommuner. Andelen af eksterne tilflyttere til nye boliger kaldes også splitfaktoren.

På baggrund af analyser af den historiske tilflytning til nye boliger i Varde Kommune, er splitfaktoren som udgangspunkt sat til 15 %. I sommerhusområder er der typisk flere tilflyttere fra andre kommuner, hvorfor splitfaktoren er sat til 75 %. I konstantområder (plejehjem, ældrecentre osv.) arbejdes med en splitfaktor på 5 %.

TIL- OG FRAFLYTNING

Flytninger opdeles i interne flytninger (inden for kommunen) og eksterne flytninger (imellem kommuner og/eller udlandet). I prognosen beregnes såvel interne som eksterne til- og fraflytningshyppigheder i 2016 ud fra flyttemønstrene i de historiske år 2005-2015. Herefter sker der frem mod 2021 et gradvist skifte til at beregne flyttemønstre på baggrund af en kortere historik, 2011-2015. I årene 2005-2011 har der i gennemsnit været 2.473 eksterne tilflyttere pr. år og 2.484 eksterne fraflyttere pr. år, svarende til et flytteunderskud på 11 pr. år.

Eksterne flytninger	2005	2006	2007	2008	2009	2010	2011	2012	2013	2014	2015	Gennemsnit
Tilflyttere	2.344	2.405	2.565	2.720	2.351	2.316	2.295	2.370	2.423	2.624	2.786	2.473
Heraf mellemkommunal	1.997	2.047	2.125	2.213	1.905	1.890	1.897	1.916	1.949	2.071	2.065	2.007
Heraf indvandring	323	341	418	504	435	408	362	422	425	469	491	418
Heraf flygtninge	24	17	22	3	11	18	36	32	49	84	230	48
Andel indvandring (inkl. flygtninge)	15%	15%	17%	19%	19%	18%	17%	19%	20%	21%	26%	19%
Fraflyttere	2.420	2.634	2.354	2.496	2.532	2.399	2.487	2.537	2.450	2.421	2.594	2.484
Heraf mellemkommunal	2.226	2.423	2.123	2.208	2.236	2.127	2.163	2.281	2.204	2.159	2.353	2.228
Heraf udvandring	194	211	231	288	296	272	324	256	246	262	241	256
Andel udvandring	8%	8%	10%	12%	12%	11%	13%	10%	10%	11%	9%	10%
Nettotilflytning indland	-229	-376	2	5	-331	-237	-266	-365	-255	-88	-288	-221
Netto ind/udvandring	153	147	209	219	150	154	74	198	228	291	480	209
Nettotilflytning	-76	-229	211	224	-181	-83	-192	-167	-27	203	192	-11

Tabel 2 - Til- og fraflytning fordelt på indenlandsk og udenlandsk flytning

Ind- og udvandring har i de historiske år 2012-2015 stået for hhv. 19 % og 10 % af de samlede til- og fraflytninger, og spiller således en betydelig rolle i flyttebalancen. Særligt i de sidste tre år har nettoindvandringen været markant. Vandringsbalancen (indvandrere minus udvandrere) har i årene 2005-2015 givet Varde Kommune i gennemsnit 209 borgere om året. I samme periode har den mellemkommunale flyttebalance ligget på mellem -376 og +5 (gennemsnitligt -221 pr. år). Samlet set har der været en gennemsnitlig nettotilflytning på 11 personer om året i perioden 2005-2015.

ALDER PÅ TIL- OG FRAFLYTTERE

Figuren nedenfor viser aldersfordelingen blandt til- og fraflyttere i Varde Kommune i perioden 2005-2015. Heraf fremgår det, at der i aldersgruppen 17-23 år er flere indbyggere, der flytter ud af kommunen, end der flytter til. Omvendt er der nettotilflytning i stort set alle andre aldersgrupper.

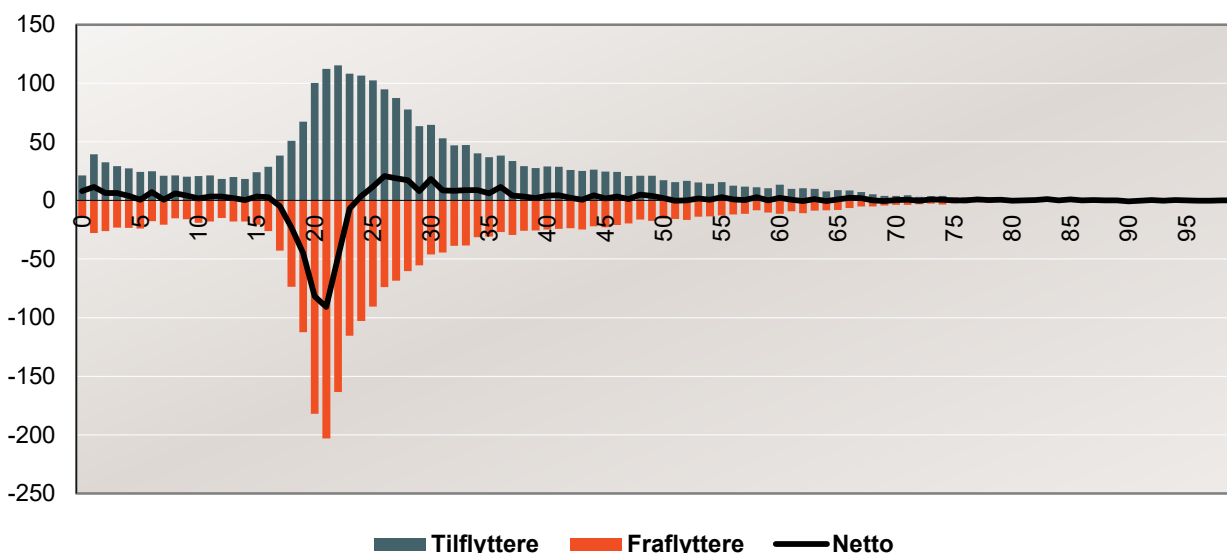

Figur 5 - Antal til- og fraflyttere fordelt på 1-årsintervaller (årligt gennemsnit i perioden 2005-2015)

FLYGTNINGE

For personer, som er indvandret i de historiske år 2005-2015, er der indhentet oplysninger om statsborgerskab. Disse oplysninger er anvendt til at udpege hvilke indvandring der historisk har været flygtninge. For de fremtidige år har kommunen indarbejdet forventninger om antal flygtninge som ventes at komme til kommunen i prognoseårene 2016-2027. Flygtninge omfatter såvel kvoteflygtninge som familiesammenførte. I prognoseårene er flygtningene geografisk fordelt i byområderne i kommunen. Fordelingen er sket proportionelt i fht. nuværende indbyggertal således at byer med høje indbyggertal modtager flere flygtningen end byer med få indbyggere.

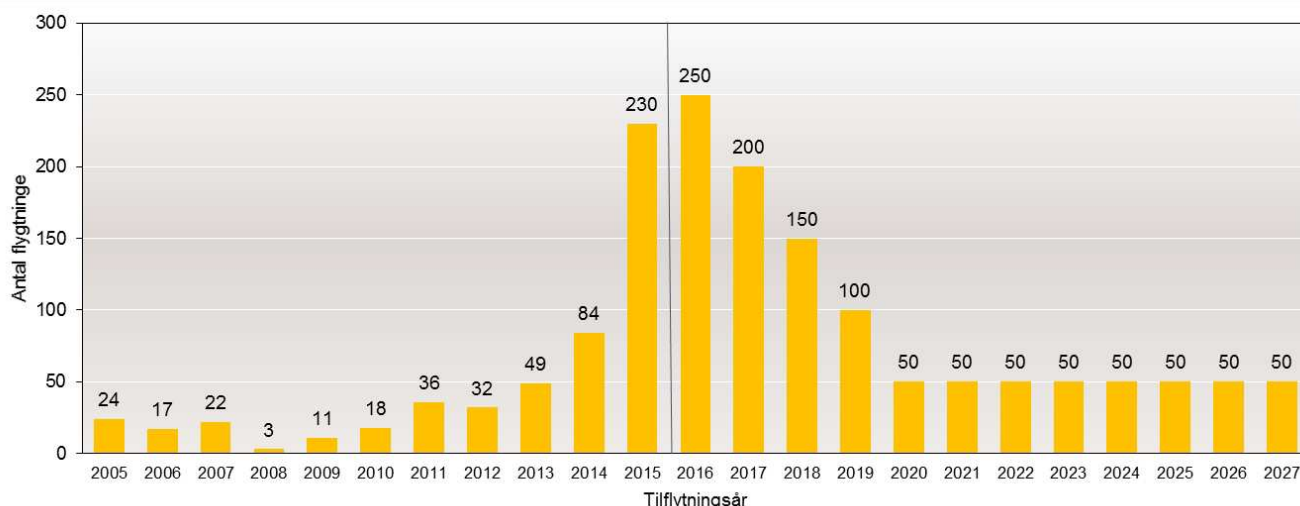

Figur 6 – Antal tilflyttede flygtninge i de historiske år 2005-2015 samt forventninger til antal flygtninge 2016-2027.

Flygtningene ventes i prognoseårene at have samme alderssammensætning som de flygtninge, der er kommet i årene 2005-2015 jf. figuren nedenfor.

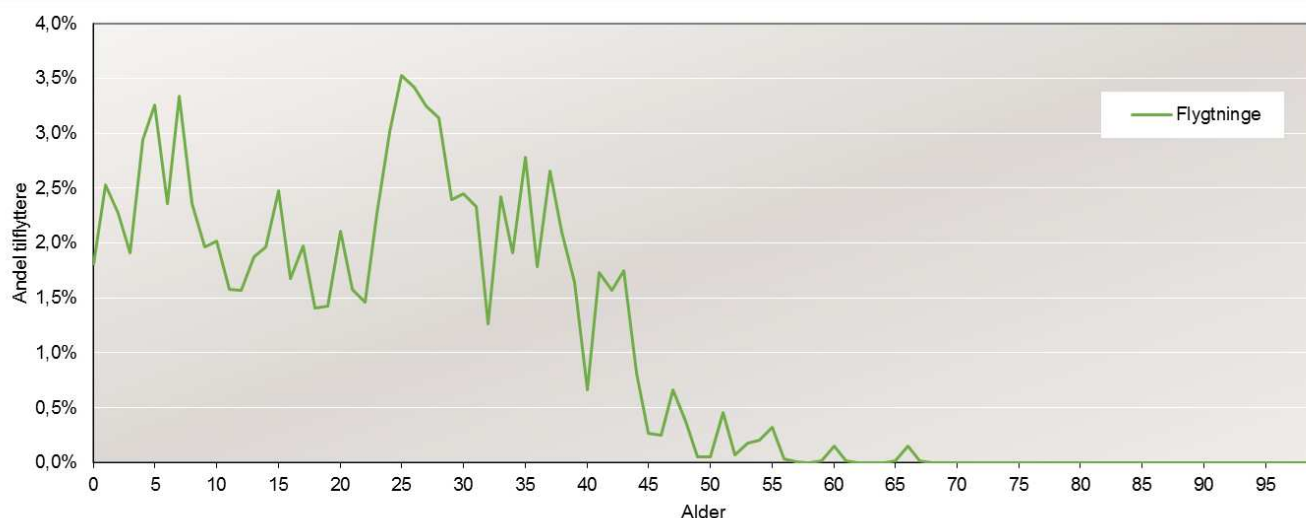

Figur 7 – Tilflytningsprofil for tilflyttede flygtninge der indgår i prognosemodellen

4 BEREGNINGSMETODE

Ændringer i indbyggertallet er afhængige af en række demografiske komponenter herunder balancen mellem fødsler og dødsfald samt vandringsbalancen.

BEFOLKNINGSLIGNINGEN

Samspillet mellem befolkningens størrelse og de demografiske komponenter kan sammenfattes i befolkningsbalanceligningen:

$P_t = P_0 + (F - D) + (T_f - F_f)$, hvor:

- P_0 er antal personer et i delområde på et givet tidspunkt (t_0)
- P_t er antal mennesker i et delområde på et senere tidspunkt (t)
- F er antal fødsler i et delområde i perioden ($t - t_0$)
- D er antal døde i et delområde i perioden ($t - t_0$)
- T_f er antal tilflyttere til et delområde i perioden
- F_f er antal fraflyttere i et delområde i perioden.

I Demografix prognosen beregnes ovenstående ligning for befolkningen i hvert delområde fordelt på køn og alder (1-års intervaller). Antal tilflyttere (T_f) består dels af antal tilflyttere ($T_{f,bevar}$) til den bevarede boligmasse og dels af antal tilflyttere ($T_{f,ny}$) til nye boliger i prognoseåret. På lignende måde opdeles antal fraflyttere (F_f) i antal fraflyttere ($F_{f,bevar}$) fra den bevarede boligmasse samt antal fraflyttere ($F_{f,ned}$) fra nedlagte boliger.

Befolkningsprognosen er ikke nogen forudsigelse om den fremtidige befolkningsudvikling, men den beskriver, hvorledes befolkningen vil udvikle sig givet at de forudsætninger, den bygger på, er gældende i hele prognoseperioden. Usikkerheden vil øges, efterhånden som prognoseåret fjerner sig fra basisåret. Desuden vil der være knyttet størst usikkerhed til delområder med små indbyggertal.

BEREGNINGSSIKKERHED

Præcisionen af de beregnede resultater afhænger af, hvor præcist de benyttede data afspejler virkeligheden med hensyn til flyttemønstre, fertilitet, dødshyppighed osv. Hvis udgangsåret for befolkningsprognosen er et år, der afviger fra de "normale" år f.eks. med ekstraordinært mange tilflytninger eller fødsler, vil dette mønster afspejle sig i alle prognoseårene og dermed føre til en forkert tendens i resultaterne. Problemet kan forebygges ved at basere flyttemønstret på flere år for at udligne enkelte års udsving. Det betyder til gengæld, at prognosen vil være mere "konservativ", og nye tendenser i befolkningsudviklingen vil blive opfanget senere end ellers.

Befolkningsprognosen for Varde Kommune er baseret på tal fra 2005-2015, og resultaterne skal derfor sammenholdes med en vurdering af, om disse udgangsår var "typiske år". Det er valgt at basere prognosen på udvalgte historiske år idet det ventes at disse bedst afspejler den kommende udvikling.

Det er ikke muligt at beregne en gennemsnitlig usikkerhed på beregningerne, idet prognosen i princippet kan være fuldstændig nøjagtig, hvis alle forudsætningerne holder. Omvendt kan beregningerne afvige meget fra det faktiske resultat, hvis forudsætningerne skrider og f.eks. fødselstallet stiger voldsomt, eller der ikke bliver bygget så meget som forudsat. Grundlæggende er usikkerheden for forudsætningerne – og dermed også for resultaterne – større, jo længere man fjerner sig fra udgangsåret. Usikkerheden er endvidere betinget af størrelsen på de årgange, der regnes på. Når årgangens størrelse øges, øges sikkerheden også. Derfor er usikkerheden på de ældste og meget små årgange størst.

5 BEFOLKNINGSPROGNOSENS RESULTATER

Befolkningstal	2015	2016	2017	2018	2019	2020	2021	2022	2023	2024	2025	2026	2027
Folketal, primo år	50.110	50.284	50.408	50.538	50.622	50.653	50.663	50.661	50.668	50.676	50.686	50.692	50.694
Fødte	456	468	474	482	494	508	520	526	527	525	522	518	515
Døde	474	480	486	492	496	502	507	512	517	523	528	533	538
Overskud	-18	-13	-12	-9	-3	6	13	14	10	3	-6	-14	-23
Tilflyttede	2.786	2.660	2.663	2.609	2.545	2.500	2.460	2.446	2.433	2.424	2.417	2.415	2.420
Fraflyttede	2.594	2.523	2.521	2.516	2.510	2.496	2.476	2.454	2.435	2.417	2.404	2.399	2.394
Flyttebalance	192	137	142	93	34	4	-15	-7	-1	7	13	16	26
Årets udvikling (total)	174	124	129	84	32	10	-2	7	9	9	6	2	3
Udviklingsgrad	0,3%	0,2%	0,3%	0,2%	0,1%	0,0%	0,0%	0,0%	0,0%	0,0%	0,0%	0,0%	0,0%
Mænd, ultimo år	25.532	25.612	25.689	25.738	25.760	25.767	25.769	25.779	25.792	25.805	25.813	25.816	25.820
Kvinder, ultimo år	24.752	24.797	24.849	24.884	24.894	24.896	24.891	24.889	24.885	24.881	24.879	24.878	24.878
Folketal, ultimo år	50.284	50.408	50.538	50.622	50.653	50.663	50.661	50.668	50.676	50.686	50.692	50.694	50.698

Tabel 3 - Nøgletal for befolkningsudviklingen i Varde Kommune i år 2015 og prognoseårene 2016-2027.

BEFOLKNINGSUDVIKLINGEN I VARDE KOMMUNE

Prognosen viser, at indbyggertallet ventes at stige fra 50.284 personer primo 2016 til 50.698 personer primo 2028. Dette svarer til en samlet stigning i indbyggertallet på 414 personer eller 0,8 %. I de historiske år er indbyggertallet i gennemsnit steget med 0,04 % pr. år, mens der i prognoseårene ventes en stigning på gennemsnitligt 0,07 % pr. år.

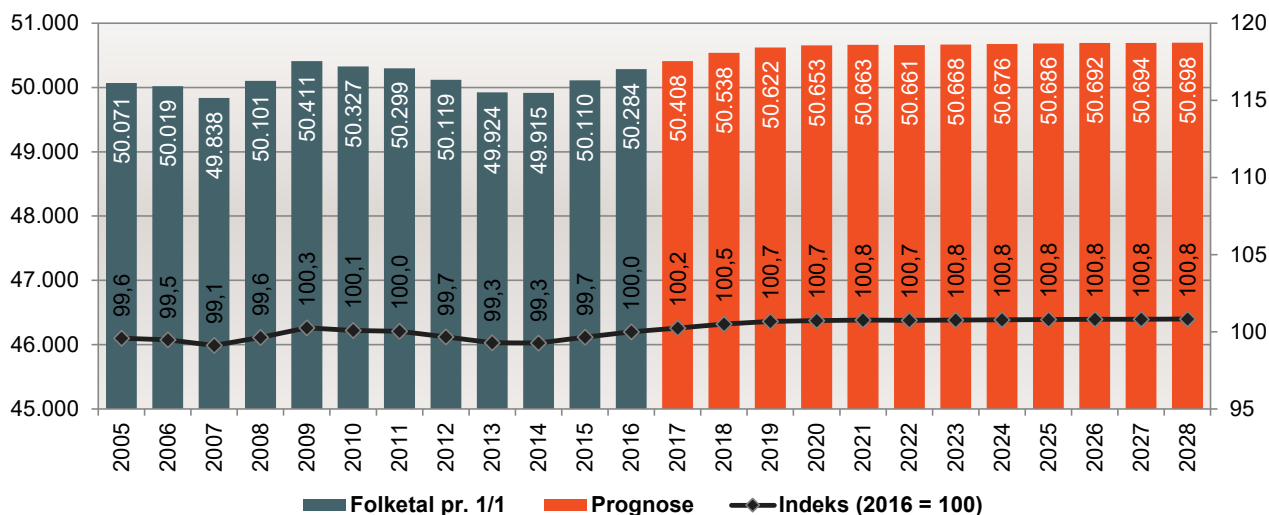

Figur 8 - Fremskrivning af antal indbyggere i Varde Kommune, absolutte og relative tal.

SAMMENLIGNING AF PROGNOSE

Varde Kommunes egen prognose ligger højere end fremskrivningen fra Danmarks Statistik (DST) fra 2015. Varde Kommune forventer således, at der primo 2028 vil være 50.698 indbyggere, mens DST forventer 49.808 indbyggere – altså 890 færre indbyggere end Vardes egen prognose.

De to fremskrivninger tager dog udgangspunkt i forskellige forudsætninger - bl.a. tager DSTs fremskrivning udgangspunkt i indbyggertal 1.1.2015, mens Vardes egen prognose tager udgangspunkt i indbyggertal 1.1.2016. DST anvender desuden ikke samme detaljerede program for boligudbygning og flytninge, som Varde Kommune har lagt til grund for 2016-prognosen.

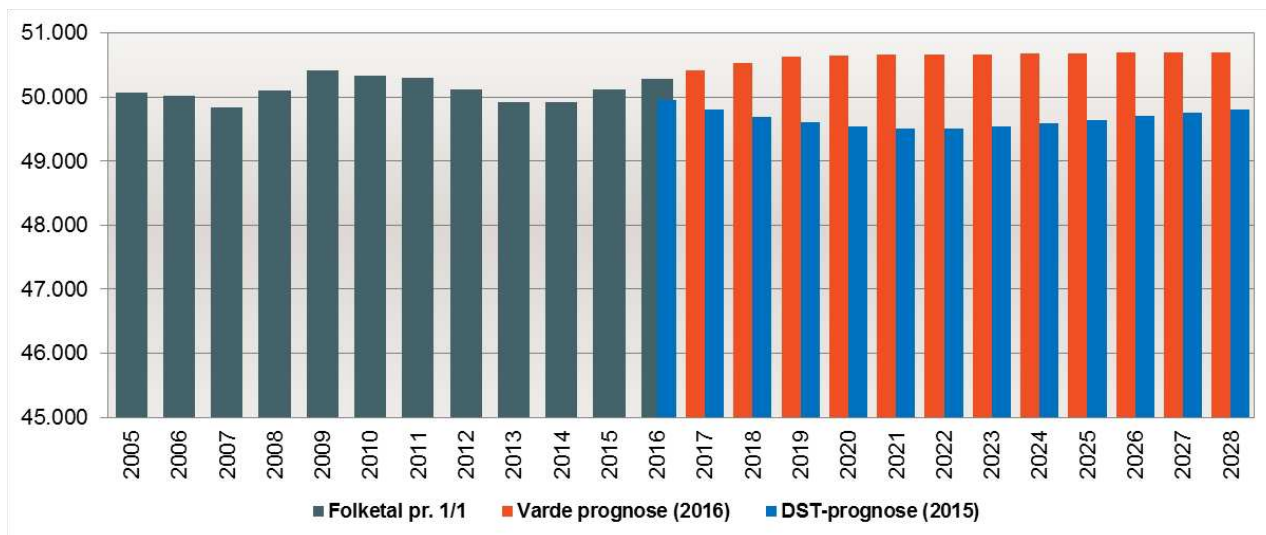

Figur 9 - Varde Kommunes 2016-prognose ift. Danmarks Statistiks prognose fra 2015.

BOLIGBYGGERI

Da befolkningsudviklingen er tæt forbundet med boligudbygningen, er der nedenfor redegjort for Varde Kommunes forventede boligudbygning i årene 2016-2027.

HISTORISK OG PLANLAGT BOLIGBYGGERI

I perioden 2005-2015 er der i Varde Kommune bygget mellem 42 og 229 boliger pr. år (gennemsnitligt 125 pr. år). I årene 2016-2027 ventes der, at blive opført i alt 954 boliger, hvilket svarer til 80 boliger pr. år – altså færre boliger årligt i forhold til de historiske år.

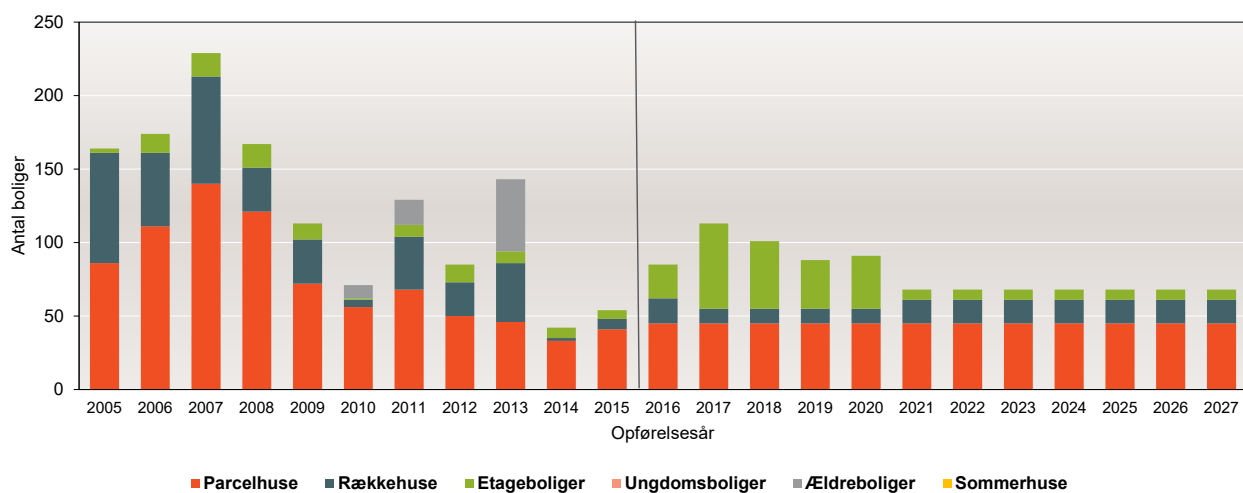

Figur 10 - Historisk og forventet boligbyggeri fordelt på type, 2005-2015 og 2016-2027.

Boligbyggeriet forventes i årene frem til og med 2020 at være mellem 85 og 113 boliger pr. år. De resterende år i prognoseperioden ventes der at blive bygget 68 boliger pr. år. Der er en usikkerhed forbundet med boligudbygningen, især jo længere man fjerner sig fra 2016.

Af de nyopførte boliger ventes 57 % at være parcelhuse, 18 % rækkehuse og 26 % etageboliger. Der ventes således at blive bygget relativt flere etageboliger i prognoseårene end der er opført i de historiske år, 2005-2015. Især i 2016-2020 ventes relativt mange etageboliger.

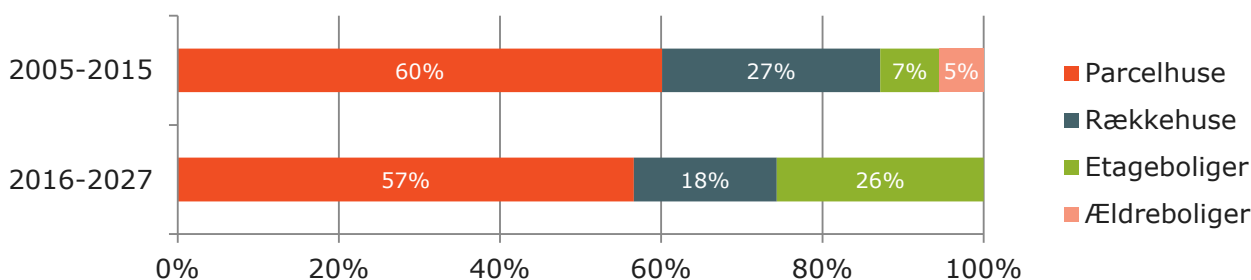

Figur 11 - Fordeling af nyopførte boliger hhv. historisk og prognosemæssigt

SPLITFAKTOR OG TILFLYTNING PR. BOLIG

I 2015 var der 159 tilflyttere til nye boliger i Varde Kommune. Af disse var 148 interne flytninger og 11 eksterne tilflyttere, hvilket betyder at, 7 % af tilflytterne til nye boliger kommer fra andre kommuner. I snit har andelen af eksterne tilflyttere i perioden 2005-2015 ligget på 14%.

I prognoseårene fra 2016 til 2027 forventes der at blive opført mellem 68 og 113 boliger pr. år. Til de nye boliger ventes der i gennemsnit en tilflytning på 196 personer pr. år. Det ventes at andelen af eksterne tilflyttere til de nye boliger (splitfaktoren) vil ligge på 15 % i prognoseperioden.

Boligtal	2015	2016	2017	2018	2019	2020	2021	2022	2023	2024	2025	2026	2027
Nye boliger	54	85	113	101	88	91	68	68	68	68	68	68	68
Interne tilflyttere	148	175	219	200	180	185	148	148	148	148	148	149	148
Eksterne tilflyttere	11	31	39	35	32	32	26	26	26	26	26	27	26
Tilflyttere til nye boliger i alt	159	207	259	236	213	218	175	175	175	175	175	175	175
Splitfaktor	7	15	15	15	15	15	15	15	15	15	15	15	15
Tilflytning pr. bolig	2,94	2,43	2,29	2,33	2,42	2,39	2,57	2,57	2,57	2,57	2,57	2,58	2,57

Tabel 4 – Nøgletal for tilflytninger til nye boliger

UDTYNDING / FORTÆTNING

Udtynding og fortætning er begreber, der beskriver befolkningsudviklingen i den "gamle" del af boligmassen. Udtynding opstår, hvis antallet af tilflyttere til den gamle boligmasse er mindre end fraflytningen og beskriver således en situation, hvor der bor færre pr. bolig. Omvendt beskriver fortætning situationen, hvor der bor flere pr. bolig. Der ventes at ske en løbende udtynding i boligmassen som følge af, at husstandsstørrelserne generelt ventes at falde. Udtyndingen ventes at ligge på 0,3 % årligt, svarende til gennemsnitligt 176 personer pr. år. I perioden 2005-2015 har udtyndingen været 0,6% årligt.

Udtynding	2015	2016	2017	2018	2019	2020	2021	2022	2023	2024	2025	2026	2027
Befolkningsudv.	174	124	129	84	32	10	-2	7	9	9	6	2	3
Tilflyt til ny bolig	159	207	259	236	213	218	175	175	175	175	175	175	175
Fortætning (+) / Udtynding (-)	15	-83	-130	-152	-181	-208	-177	-168	-166	-166	-169	-173	-172
Procent	0,0%	-0,2%	-0,3%	-0,3%	-0,4%	-0,4%	-0,3%	-0,3%	-0,3%	-0,3%	-0,3%	-0,3%	-0,3%

Tabel 5 - Nøgletal for udtynding i den eksisterende boligmasse

BOSÆTNING I SOMMERHUSOMRÅDER

I de historiske år 2005-2015 er der løbende sket en tilflytning til sommerhusområder og det samlede befolkningstal er øget fra 331 til 470. Dette omfatter personer med fast adresse i områderne, der er udpeget som sommerhusområder. I prognoseperioden ventes der fortsat at være tilflytning til sommerhusområderne og i 2028 ventes der at bo 549 personer i disse.

FLYTNINGER

I 2007-2008 og 2014-2015 har der været store flytteoverskud på mellem 174 og 310 personer om året. Til gengæld har der været flytteunderskud i de resterende historiske år i perioden 2005-2015 på mellem 27 og 229 personer om året. Set over hele perioden 2005-2015 har der i gennemsnit været et årligt flytteunderskud (tilflytninger minus fraflytninger) på 11 personer.

Balancen mellem tilflyttere og fraflyttere ventes at være positiv de første år af prognoseperioden, mens der fra 2020 ventes ca. lige mange til- og fraflyttere hvert år. I gennemsnit ventes der et årligt flytteoverskud på 37 personer i prognoseperioden.

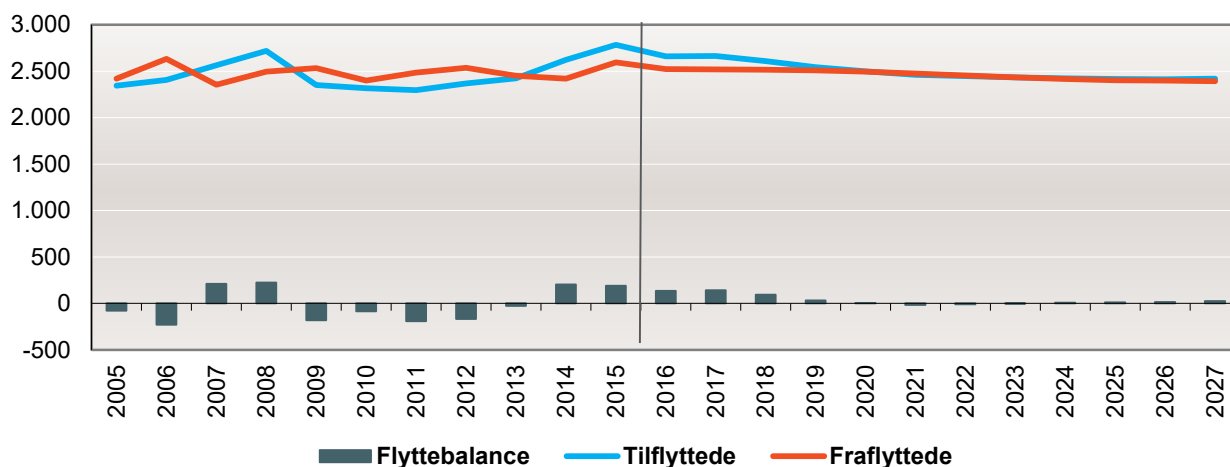

Figur 12 - Udvikling i til- og fraflyttede samt flyttebalance.

FØDSLER OG DØDSFALD

I perioden 2005-2015 har der været årligt været 437-583 fødsler og 451-524 dødsfald, og fødselsbalancen (fødsler - dødsfald) har svinget mellem -29 og +96 personer om året. I prognoseårene 2016-2027 forventes det, at der i gennemsnit vil være et fødselsunderskud på 3 personer om året.

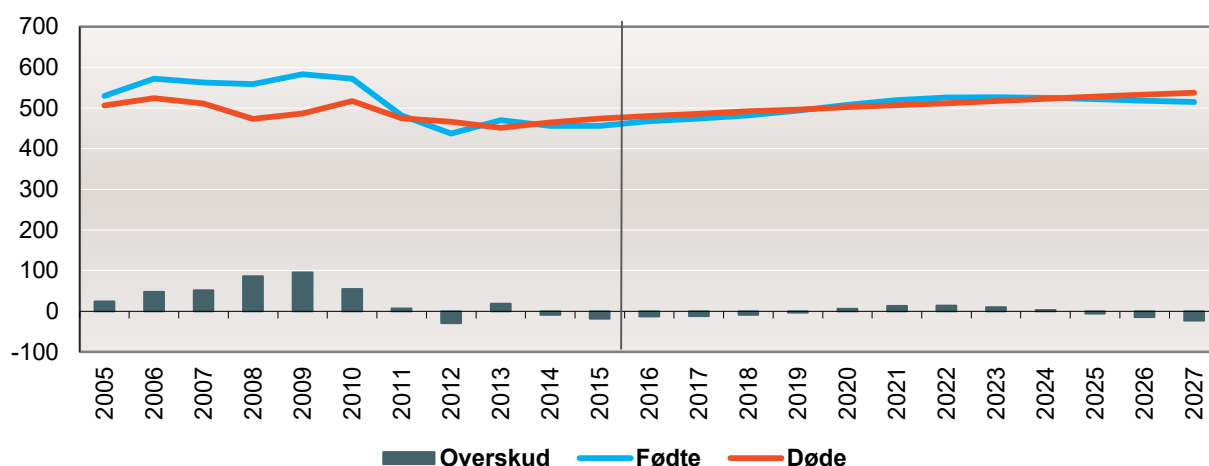

Figur 13 – Udvikling i antal fødsler og dødsfald

6 KOMMUNERNES BEFOLKNINGSVÆKST 2015

KOMMUNAL BEFOLKNINGSVÆKST

Varde Kommune har i 2015 haft en stigning i indbyggertallet på 0,33 %. På landsplan steg indbyggertallet med 0,83 %. Tabellen nedenfor viser de fem kommuner med højst relativ befolkningsvækst, de fem kommuner med lavest relativ befolkningsvækst samt de ti kommuner, der ligger tættest på Varde Kommune ift. befolkningsudvikling. Den procentvise ændring spænder fra -1,25 % til +2,76 % og Varde er med 0,33 % nr. 70 ud af 98 kommuner.

Nr	Kommune	Ultimo 2014	Ultimo 2015	Udvikling	Procent
1	Furesø	39.077	40.156	1.079	2,76%
2	København	580.184	591.481	11.297	1,95%
3	Horsens	86.361	87.736	1.375	1,59%
4	Ishøj	22.025	22.358	333	1,51%
5	Høje-Taastrup	49.230	49.960	730	1,48%
65	Jammerbugt	38.293	38.466	173	0,45%
66	Hørsholm	24.856	24.965	109	0,44%
67	Assens	41.046	41.224	178	0,43%
68	Svendborg	57.988	58.228	240	0,41%
69	Kalundborg	48.469	48.660	191	0,39%
70	Varde	50.122	50.289	167	0,33%
71	Holstebro	57.494	57.661	167	0,29%
72	Favrskov	47.523	47.655	132	0,28%
73	Albertslund	27.806	27.880	74	0,27%
74	Esbjerg	115.446	115.748	302	0,26%
75	Haderslev	55.888	56.029	141	0,25%
94	Samsø	3.733	3.710	-23	-0,62%
95	Langeland	12.647	12.547	-100	-0,79%
96	Lolland	43.024	42.638	-386	-0,90%
97	Morsø	20.816	20.629	-187	-0,90%
98	Lemvig	20.657	20.399	-258	-1,25%
	Hele landet	5.451.910	5.496.935	45.025	0,83%

Tabel 6 - Udvalgte kommuners befolkningsvækst i 2015

Kilde: Danmarks Statistik.

Note: På grund af forskellige opgørelsestidspunkter kan der være mindre afvigelser mellem indbyggertallene i denne tabel og tallene i resten af rapporten.

MELLEMKOMMUNALE FLYTNINGER

Flytteudvekslingen i Varde Kommune er markant størst i forhold til Esbjerg Kommune, men der er også betydelig flytteudveksling med Ringkøbing-Skjern, Aarhus og Billund kommuner.

I perioden 2005-2015 har der i gennemsnit været en mellemkommunal nettoaflytning på 221 personer om året. Fraflytningen sker især i til Aarhus, København og Odense. Enkelte kommuner såsom Esbjerg og Vejen har givet Varde Kommune nettotilflytninger, men antallet har været lavt (hhv. 14 og 5 nettotilflytninger pr. år.)

I 2015 var der igen nettoaflytning til især Aarhus, Odense og København kommuner mens der var beskeden nettotilflytning fra Aabenraa, Haderslev og Fredericia kommuner. Samlet set var der i 2015 en mellemkommunal nettoaflytning på 288 personer.

Nr Kommune	Gennemsnit 2005-2015			2015		
	Tilflyttere	Fraflyttere	Nett o	Tilflyttere	Fraflyttere	Nett o
1 Esbjerg	667	653	14	681	689	-8
2 Ringkøbing-Skjern	166	182	-16	184	195	-11
3 Aarhus	86	189	-103	102	198	-96
4 Billund	126	136	-10	114	139	-25
5 København	66	101	-35	79	114	-35
6 Vejen	78	73	5	89	87	2
7 Vejle	62	68	-6	44	59	-15
8 Odense	47	72	-25	43	84	-41
9 Kolding	49	64	-15	69	71	-2
10 Herning	52	58	-6	63	63	0
11 Aalborg	23	36	-13	37	44	-7
12 Holstebro	24	32	-7	25	26	-1
13 Haderslev	27	27	-0	30	23	7
14 Tønder	28	26	2	27	38	-11
15 Aabenraa	24	23	1	27	16	11
16 Sønderborg	24	21	3	32	29	3
17 Ikast-Brandø	22	22	0	17	16	1
18 Fredericia	20	24	-3	20	13	7
19 Viborg	23	20	3	19	21	-2
20 Horsens	19	22	-3	21	19	2
Samlet mellemkommunal flyttebalance	2.007	2.228	-221	2.065	2.353	-288

Tabel 7 - Top 20 over de kommuner der har størst årlig udveksling med Varde Kommune

Foruden de mellemkommunale flytninger, der er vist i tabellen ovenfor, har der siden 2005 været en gennemsnitlig nettoindvandring (indvandring minus udvandring) på 209 personer pr. år til Varde Kommune (se tabel 2 side 10). I 2015 var nettoindvandringen på hele 480 personer.

MELLEMKOMMUNALE FLYTTEBALANCER IFT. VARDE KOMMUNE 2015

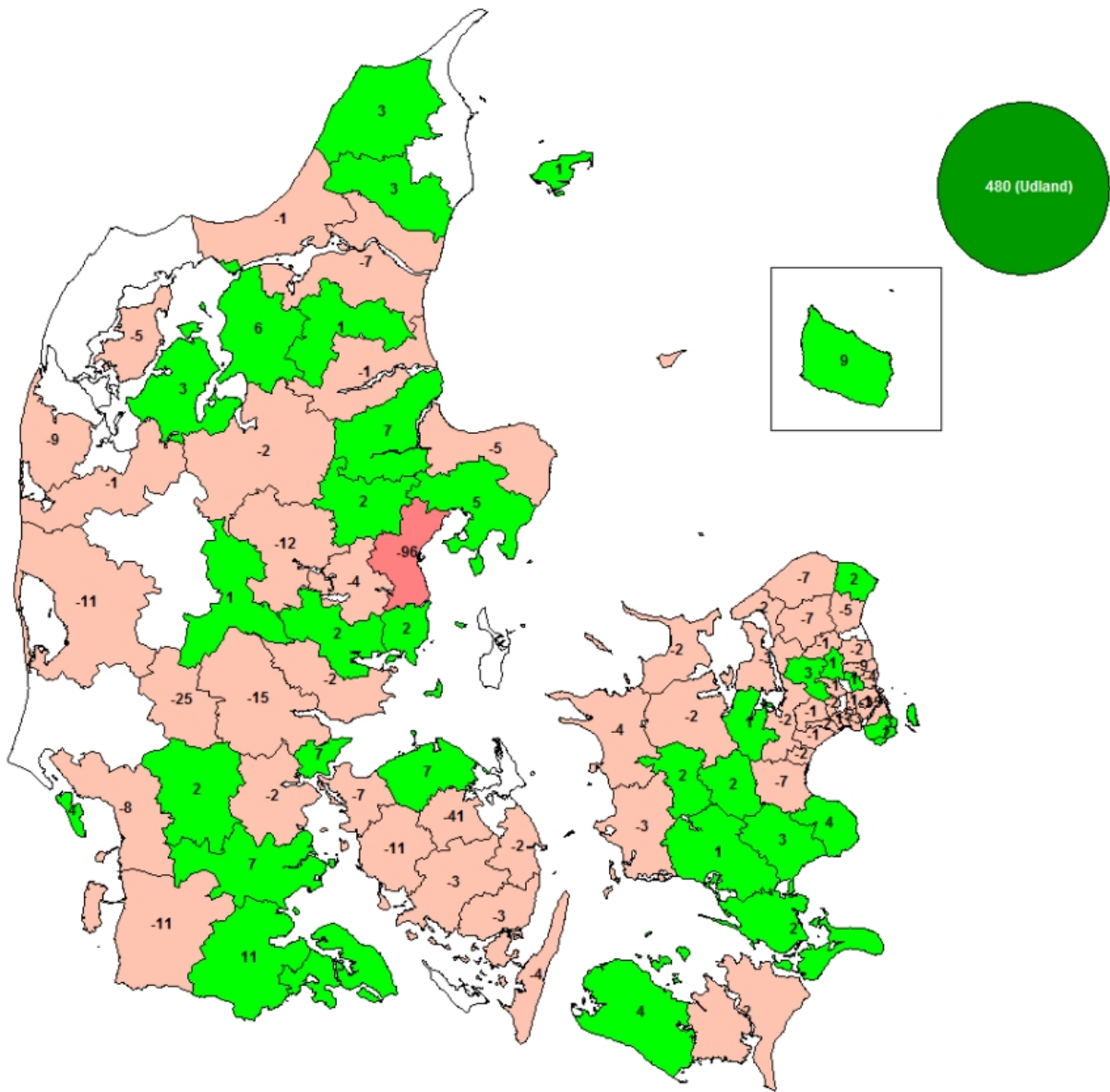

Figur 15 - Kort over flyttebalancen (tilflyttere minus fraflyttere) i forhold til andre kommuner i 2015. De grønne kommuner har sendt flere indbyggere til Varde Kommune end de har modtaget. De røde kommuner har modtaget flere indbyggere fra Varde Kommune end de har sendt dertil. Cirklen angiver flyttebalancen i forhold til udlandet.

7 BEFOLKNINGENS ALDERSFORDELING

Samlet set forventes indbyggertallet at stige med 0,8 % frem til 2028, men udviklingen varierer meget, når der ses på de forskellige aldersgrupper. Generelt kan siges at befolkningen i gennemsnit bliver ældre på trods af en stigning i aldersgruppen 0-5 år. Der ventes store stigninger i aldersgrupperne over 65 år, hvor aldersgruppen 80+ år ventes at opleve den største stigning.

Alder	2016	2028	Forskel	Udvikling
0-2 år	1.448	1.593	145	10,0%
3-5 år	1.603	1.670	67	4,2%
6-16 år	6.997	6.200	-797	-11,4%
17-24 år	4.626	4.177	-449	-9,7%
25-39 år	7.619	7.672	53	0,7%
40-64 år	17.590	16.418	-1.172	-6,7%
65-79 år	7.740	8.983	1.243	16,1%
80+ år	2.661	3.985	1.324	49,8%
Total	50.284	50.698	414	0,8%

Tabel 8 - Udvikling i antallet af personer i Varde Kommune, grupperet efter alder. Tallene er opgjort primo i året.

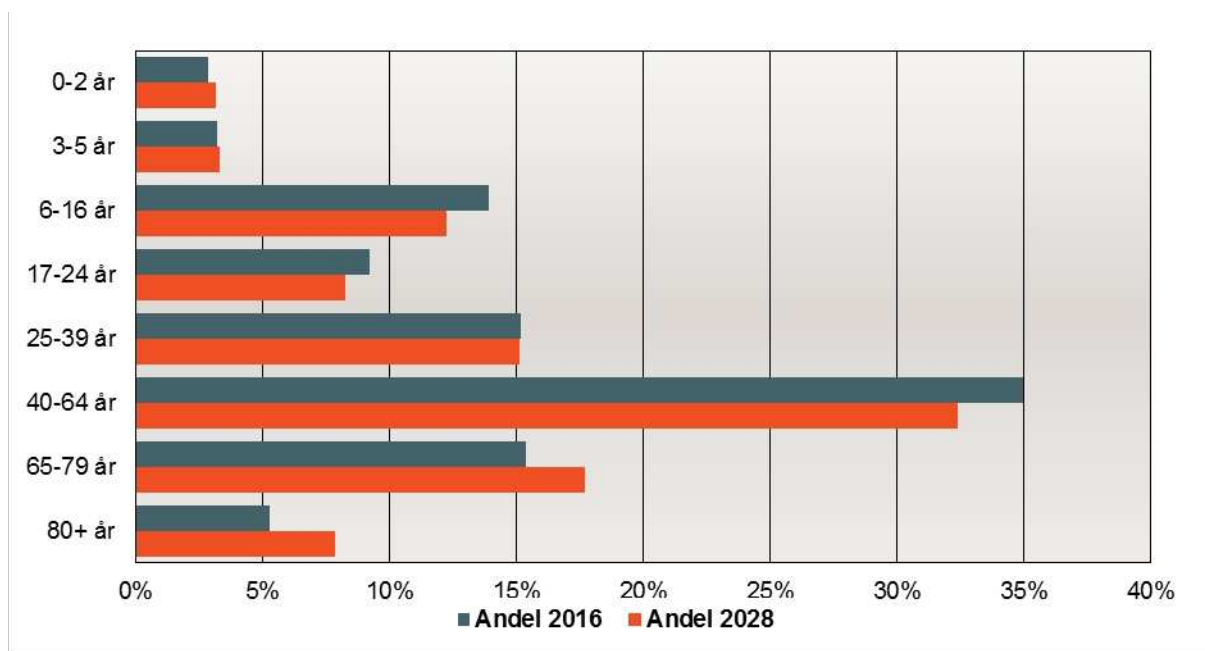

Figur 16 - Forventet udvikling i andelen af indbyggere i forskellige aldersgrupper

Forskydningen i alderssammensætningen fra 2016 til 2028 er illustreret i figuren nedenfor. Andelen af 5-27 årige og 37-54 årige forventes at falde, mens de 0-4 årige, 60-67 årige og 70+ årige forventes at udgøre en større del af den samlede befolkning i 2028, end de gør i dag.

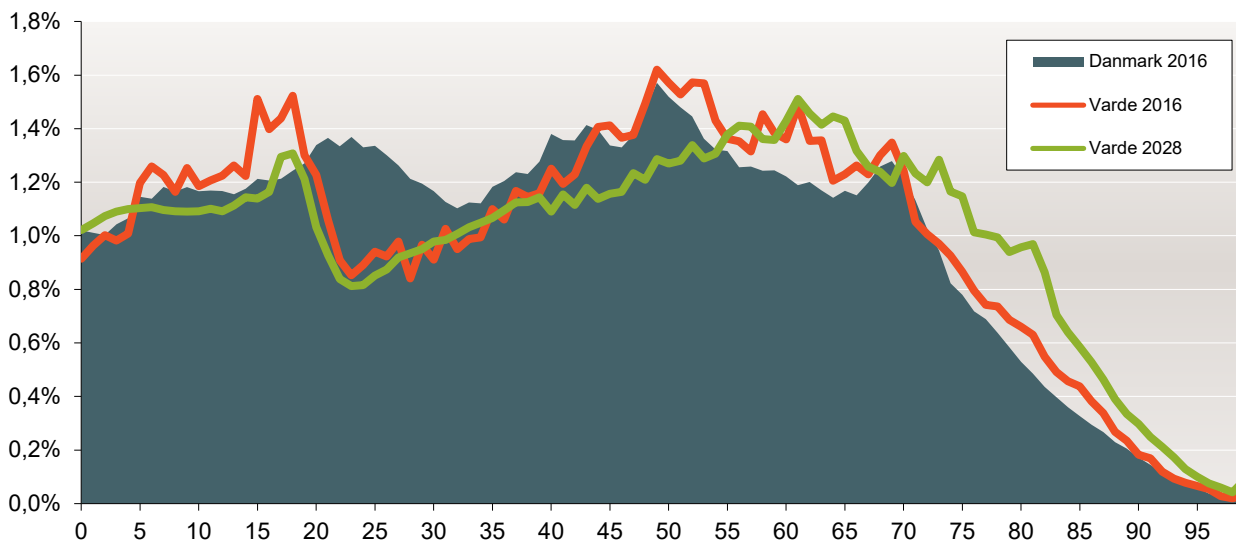

Figur 17 - Den relative aldersfordeling i 2016 for Varde Kommune og i 2028 for hhv. Varde Kommune og hele landet.

ALDERSGRAFER

Nedenfor følger udviklingsgrafer for forskellige aldersgrupper for den nye prognose. Indbyggertallene er pr. 1. januar de pågældende år.

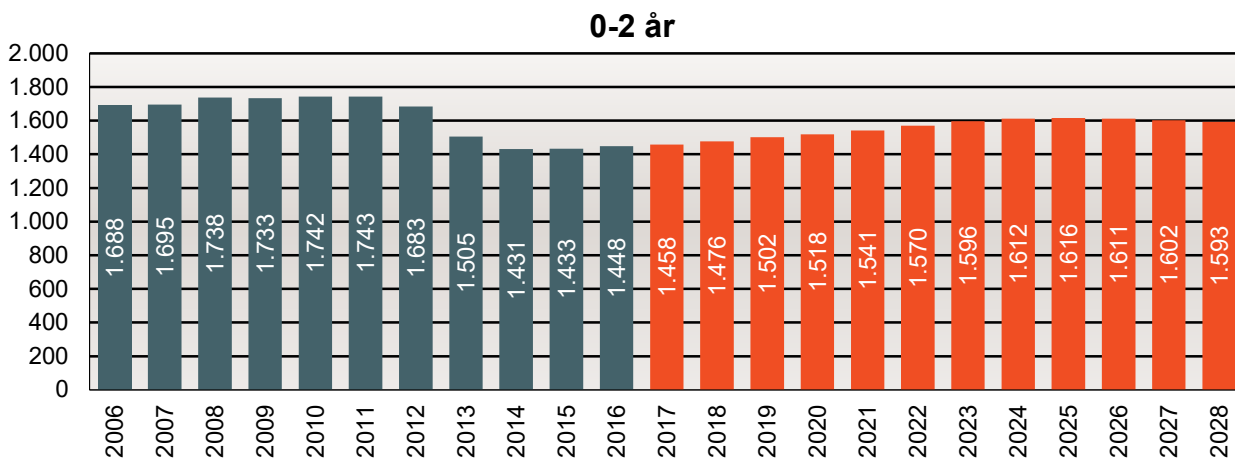

3-5 år

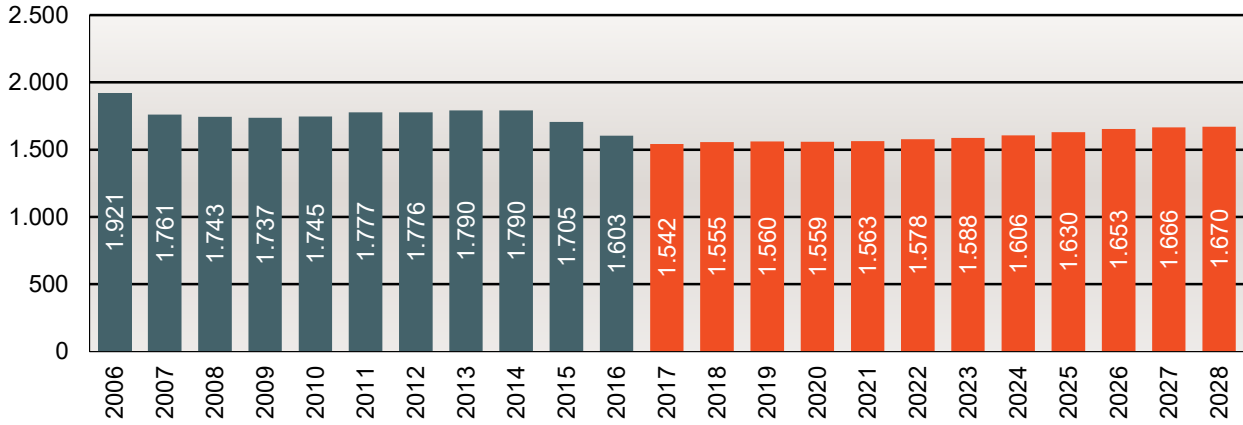

6-16 år

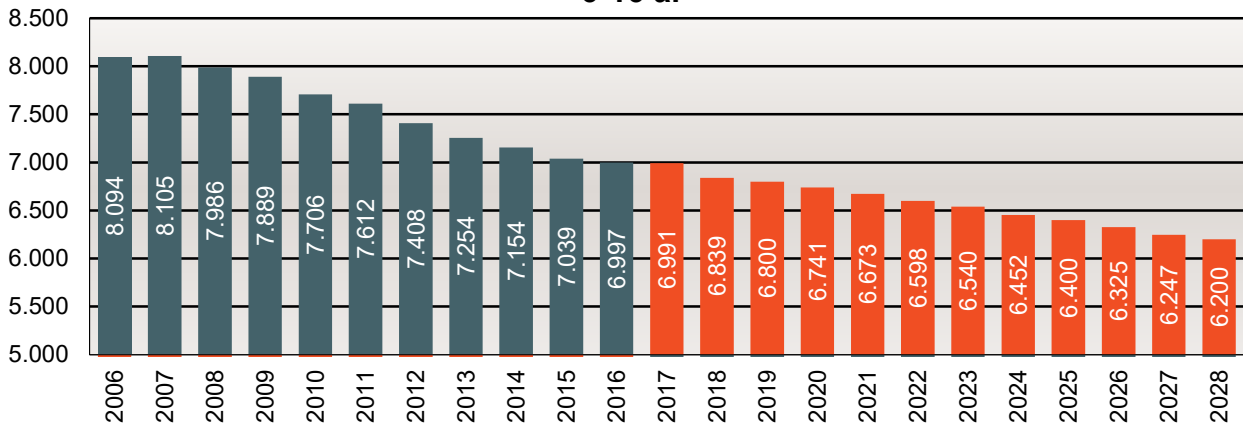

17-24 år

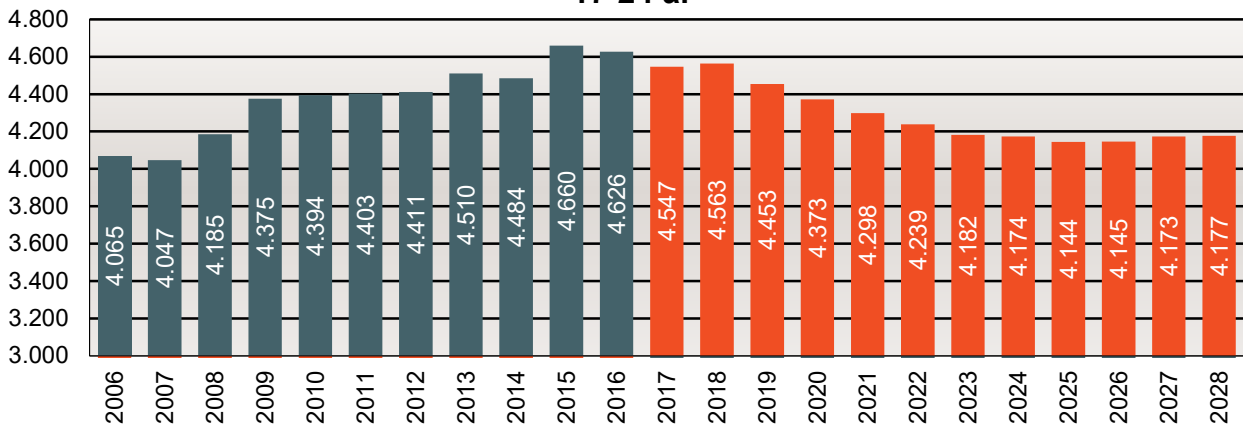

25-39 år

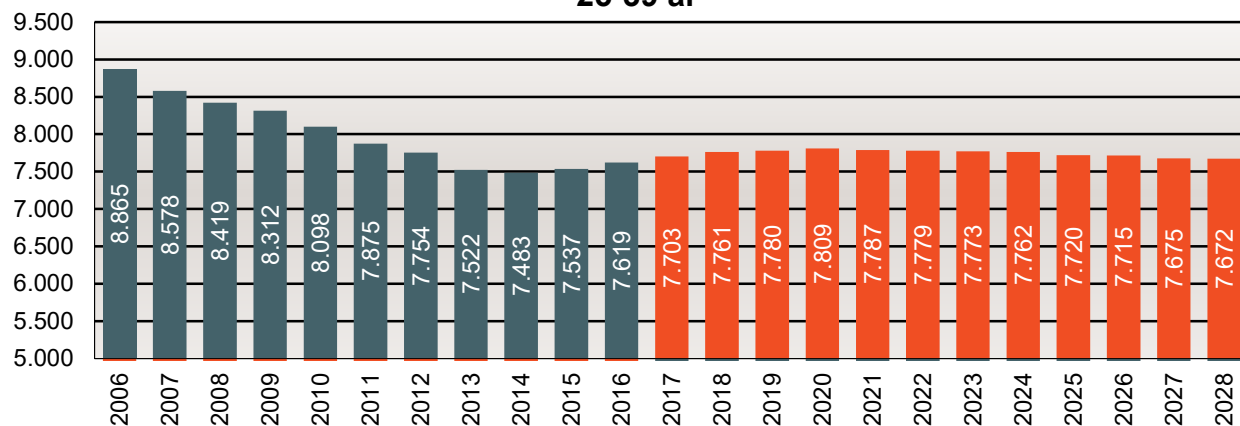

40-64 år

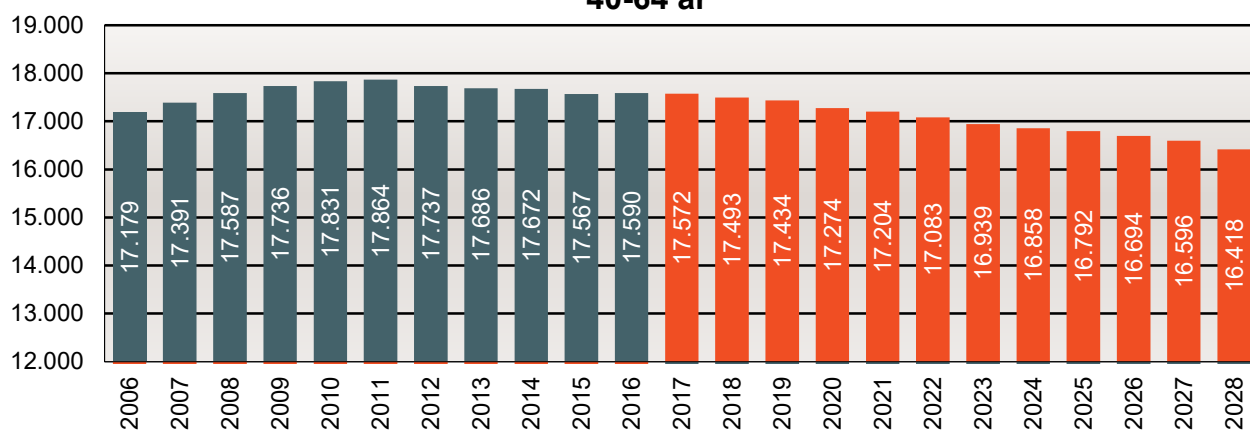

65-79 år

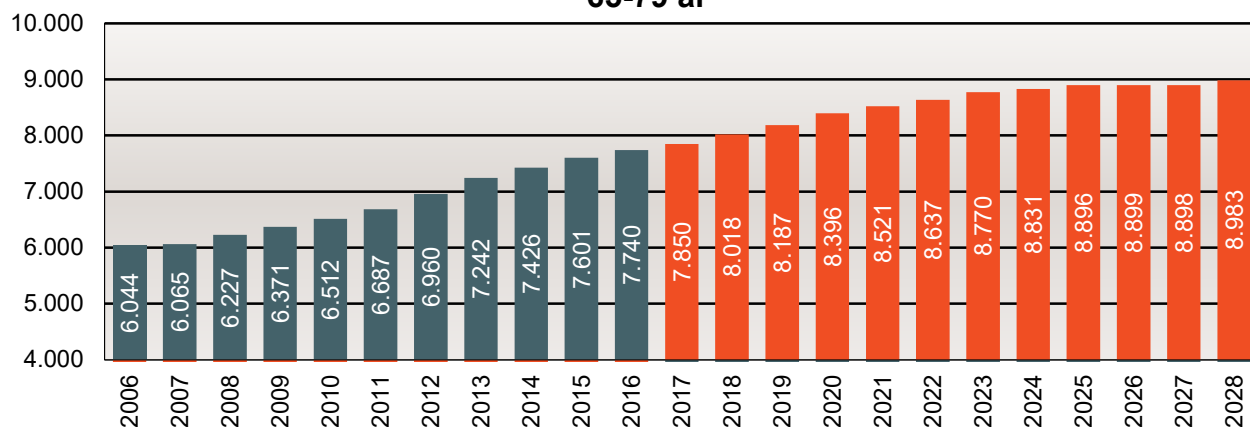

80+ år

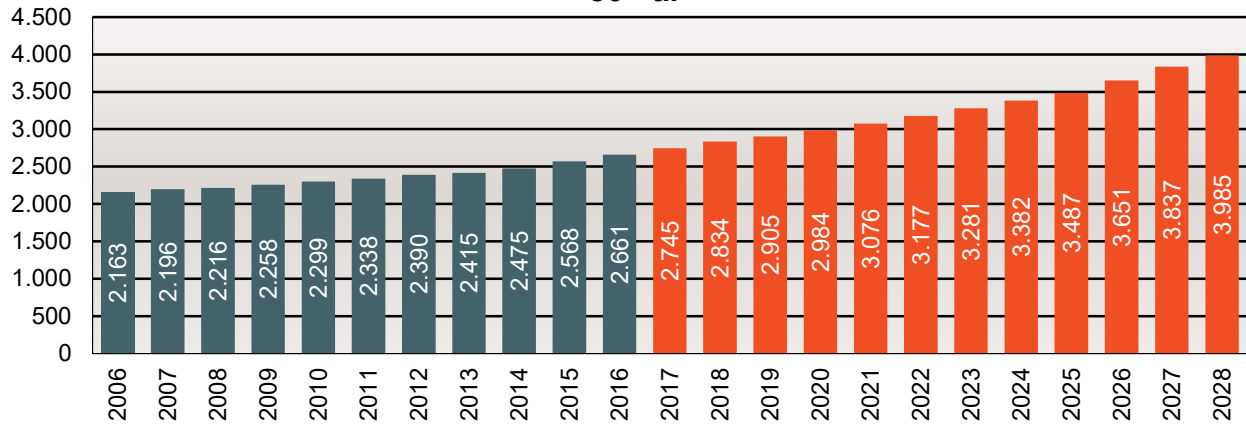

Total

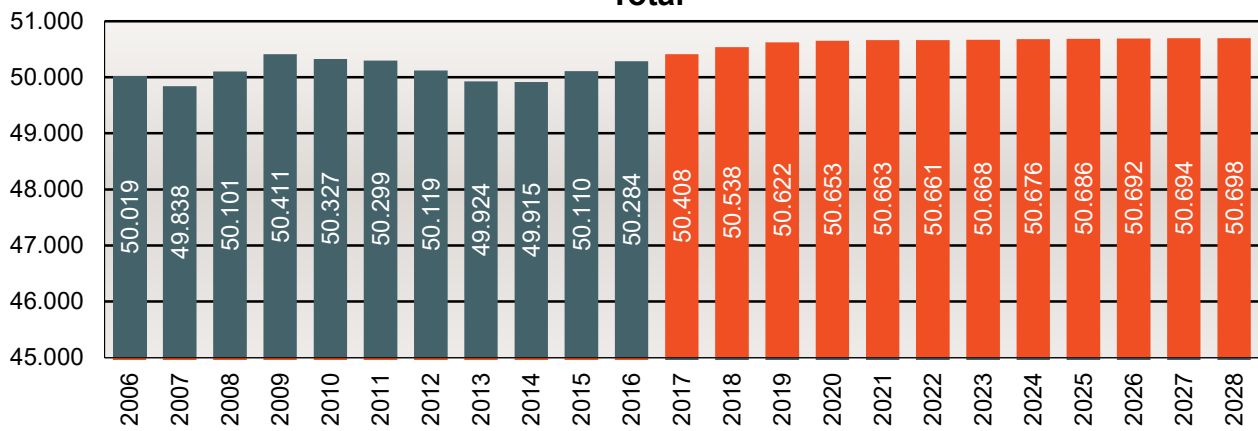

8 RESULTATTABELLER

De følgende resultattabeller viser befolkningsudviklingen fordelt på aldersgrupperne med relevans for kommunens forskellige forvaltningsopgaver.

Resultattabellerne er opdelt i tabeller for hele Varde Kommune og tabeller for skole- og plejedistrikter - jf. afsnittet om områdeinddeling.

Alle tabellerne er gengivet med såvel absolutte som indekserede tal, hvor indbyggertallet 2016 er lig indeks 100. Alle indbyggertal er opgjort pr. 1. januar det pågældende år.

Bemærk at personer bosat på administrative adresser ikke indgår i optællingerne på distriktsniveau, idet de ikke kan placeres nærmere end på kommuneniveau. Sammentællinger af indbyggertal på de enkelte distrikter vil derfor ikke give samme resultat som kommunetotalen.

VARDE KOMMUNE

Nedenstående tabeller viser henholdsvis de faktiske indbyggertal og indekserede indbyggertal for forskellige aldersgrupper i 2016 og i prognoseperioden 2017-2028.

Folketal primo 2016 (faktiske) og folketal primo 2017 - 2028 (forventede)

Alder	2016	2017	2018	2019	2020	2021	2022	2023	2024	2025	2026	2027	2028
0-2 år	1.448	1.458	1.476	1.502	1.518	1.541	1.570	1.596	1.612	1.616	1.611	1.602	1.593
3-5 år	1.603	1.542	1.555	1.560	1.559	1.563	1.578	1.588	1.606	1.630	1.653	1.666	1.670
6-16 år	6.997	6.991	6.839	6.800	6.741	6.673	6.598	6.540	6.452	6.400	6.325	6.247	6.200
17-24 år	4.626	4.547	4.563	4.453	4.373	4.298	4.239	4.182	4.174	4.144	4.145	4.173	4.177
25-39 år	7.619	7.703	7.761	7.780	7.809	7.787	7.779	7.773	7.762	7.720	7.715	7.675	7.672
40-64 år	17.590	17.572	17.493	17.434	17.274	17.204	17.083	16.939	16.858	16.792	16.694	16.596	16.418
65-79 år	7.740	7.850	8.018	8.187	8.396	8.521	8.637	8.770	8.831	8.896	8.899	8.898	8.983
80+ år	2.661	2.745	2.834	2.905	2.984	3.076	3.177	3.281	3.382	3.487	3.651	3.837	3.985
Total	50.284	50.408	50.538	50.622	50.653	50.663	50.661	50.668	50.676	50.686	50.692	50.694	50.698

Indekserede folketal primo 2016 (faktiske) og indekserede folketal primo 2017 - 2028 (2016 = indeks 100)

Alder	2016	2017	2018	2019	2020	2021	2022	2023	2024	2025	2026	2027	2028
0-2 år	100	101	102	104	105	106	108	110	111	112	111	111	110
3-5 år	100	96	97	97	97	98	98	99	100	102	103	104	104
6-16 år	100	100	98	97	96	95	94	93	92	91	90	89	89
17-24 år	100	98	99	96	95	93	92	90	90	90	90	90	90
25-39 år	100	101	102	102	102	102	102	102	102	101	101	101	101
40-64 år	100	100	99	99	98	98	97	96	96	95	95	94	93
65-79 år	100	101	104	106	108	110	112	113	114	115	115	115	116
80+ år	100	103	106	109	112	116	119	123	127	131	137	144	150
Total	100	100	101	101	101	101	101	101	101	101	101	101	101

SKOLEDISTRIKTER

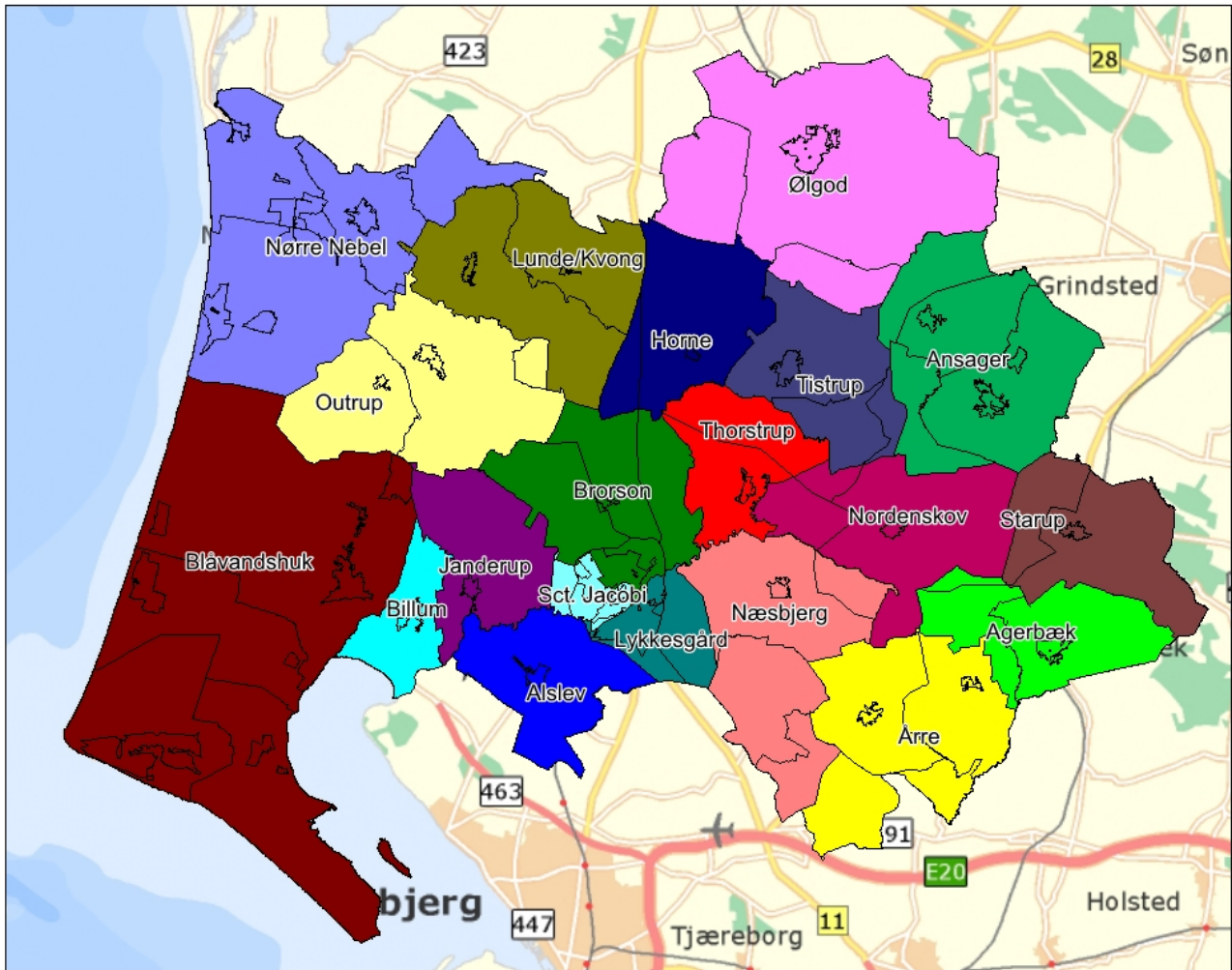

Figur 18 - Skoledistrikter i Varde Kommune

Samlet udvikling i skoledistrikter

Folketal primo 2016 (faktiske) og folketal primo 2017 - 2028 (forventede)

Skoledistrikt	2016	2017	2018	2019	2020	2021	2022	2023	2024	2025	2026	2027	2028
Agerbæk	1.814	1.821	1.825	1.827	1.827	1.827	1.828	1.828	1.829	1.828	1.828	1.827	1.827
Alslev	1.640	1.649	1.658	1.667	1.676	1.684	1.695	1.707	1.718	1.730	1.742	1.755	1.768
Ansager	2.797	2.800	2.800	2.795	2.791	2.783	2.777	2.770	2.765	2.758	2.753	2.746	2.742
Billum	852	845	838	833	828	823	818	814	811	809	806	803	800
Blåvandshuk	4.265	4.274	4.277	4.280	4.278	4.270	4.266	4.262	4.257	4.256	4.253	4.248	4.243
Brorson	4.925	4.942	4.998	5.059	5.123	5.196	5.232	5.270	5.308	5.347	5.385	5.423	5.461
Horne	1.165	1.164	1.162	1.158	1.153	1.147	1.142	1.137	1.131	1.125	1.119	1.113	1.106
Janderup	1.379	1.378	1.376	1.374	1.371	1.367	1.363	1.360	1.357	1.354	1.350	1.347	1.344
Lunde/Kvong	1.463	1.456	1.450	1.443	1.436	1.427	1.420	1.412	1.406	1.399	1.392	1.384	1.377
Lykkesgård	4.178	4.174	4.172	4.170	4.170	4.170	4.175	4.181	4.186	4.192	4.197	4.202	4.206
Nordenskov	1.435	1.436	1.436	1.435	1.431	1.427	1.422	1.417	1.412	1.407	1.402	1.398	1.393
Næsbjerg	1.741	1.742	1.741	1.739	1.736	1.732	1.729	1.726	1.723	1.720	1.718	1.715	1.712
Nørre Nebel	2.710	2.720	2.730	2.736	2.739	2.742	2.743	2.747	2.751	2.753	2.756	2.761	2.765
Outrup	2.152	2.153	2.150	2.145	2.138	2.129	2.121	2.114	2.107	2.100	2.093	2.085	2.077
Sct. Jacobi	5.891	5.968	6.047	6.095	6.114	6.128	6.145	6.160	6.173	6.184	6.192	6.199	6.204
Starup	1.081	1.084	1.085	1.085	1.084	1.081	1.079	1.077	1.076	1.075	1.074	1.073	1.071
Thorstrup	1.174	1.171	1.168	1.165	1.161	1.158	1.156	1.154	1.153	1.151	1.150	1.148	1.146
Tistrup	2.013	2.019	2.021	2.020	2.019	2.017	2.015	2.014	2.014	2.014	2.015	2.017	2.019
Ølgod	5.915	5.913	5.903	5.889	5.870	5.847	5.824	5.805	5.787	5.769	5.752	5.736	5.720
Årre	1.644	1.648	1.652	1.654	1.656	1.656	1.657	1.658	1.659	1.660	1.661	1.662	1.663
Adm adresser	50	51	52	53	53	53	54	54	54	54	54	54	54
Total	50.284	50.408	50.538	50.622	50.653	50.663	50.661	50.668	50.676	50.686	50.692	50.694	50.698

Indekserede folketal primo 2016 (faktiske) og indekserede folketal primo 2017 - 2028 (2016 = indeks 100)

Skoledistrikt	2016	2017	2018	2019	2020	2021	2022	2023	2024	2025	2026	2027	2028
Agerbæk	100	100	101	101	101	101	101	101	101	101	101	101	101
Alslev	100	101	101	102	102	103	103	104	105	105	106	107	108
Ansager	100	100	100	100	100	99	99	99	99	99	98	98	98
Billum	100	99	98	98	97	97	96	96	95	95	95	94	94
Blåvandshuk	100	100	100	100	100	100	100	100	100	100	100	100	99
Brorson	100	100	101	103	104	105	106	107	108	109	109	110	111
Horne	100	100	100	99	99	98	98	98	97	97	96	96	95
Janderup	100	100	100	100	99	99	99	99	98	98	98	98	97
Lunde/Kvong	100	100	99	99	98	98	97	97	96	96	95	95	94
Lykkesgård	100	100	100	100	100	100	100	100	100	100	100	101	101
Nordenskov	100	100	100	100	100	99	99	99	98	98	98	97	97
Næsbjerg	100	100	100	100	100	99	99	99	99	99	99	98	98
Nørre Nebel	100	100	101	101	101	101	101	101	102	102	102	102	102
Outrup	100	100	100	100	99	99	99	98	98	98	97	97	97
Sct. Jacobi	100	101	103	103	104	104	104	105	105	105	105	105	105
Starup	100	100	100	100	100	100	100	100	100	99	99	99	99
Thorstrup	100	100	99	99	99	99	98	98	98	98	98	98	98
Tistrup	100	100	100	100	100	100	100	100	100	100	100	100	100
Ølgod	100	100	100	100	99	99	98	98	98	98	97	97	97
Årre	100	100	100	101	101	101	101	101	101	101	101	101	101
Adm adresser	100	103	104	105	106	107	107	108	108	108	108	108	107
Total	100	100	101	101	101	101	101	101	101	101	101	101	101

Agerbæk

Folketal primo 2016 (faktiske) og folketal primo 2017 - 2028 (forventede)

Alder	2016	2017	2018	2019	2020	2021	2022	2023	2024	2025	2026	2027	2028
0-2 år	80	76	77	74	75	76	78	80	81	81	81	80	80
3-5 år	71	70	74	79	76	76	74	75	76	77	79	79	80
6-16 år	212	236	231	243	252	248	257	261	261	262	262	262	260
17-24 år	163	146	147	137	132	136	131	128	128	129	130	131	135
25-39 år	327	327	331	332	328	332	334	332	330	330	330	328	328
40-64 år	583	581	581	576	569	555	549	550	545	540	538	536	529
65-79 år	272	272	265	269	275	280	277	273	273	276	273	273	278
80+ år	106	113	118	118	122	122	127	130	134	134	137	138	137
Total	1.814	1.821	1.825	1.827	1.827	1.827	1.828	1.828	1.829	1.828	1.828	1.827	1.827

Indekserede folketal primo 2016 (faktiske) og indekserede folketal primo 2017 - 2028 (2016 = indeks 100)

Alder	2016	2017	2018	2019	2020	2021	2022	2023	2024	2025	2026	2027	2028
0-2 år	100	95	96	92	94	95	98	100	101	101	101	100	100
3-5 år	100	98	105	111	106	107	104	105	107	109	111	112	112
6-16 år	100	111	109	114	119	117	121	123	123	123	124	124	123
17-24 år	100	90	90	84	81	83	80	78	79	79	80	80	83
25-39 år	100	100	101	101	100	102	102	102	101	101	101	100	100
40-64 år	100	100	100	99	98	95	94	94	94	93	92	92	91
65-79 år	100	100	97	99	101	103	102	100	101	101	100	100	102
80+ år	100	107	111	112	115	116	120	123	126	127	129	130	130
Total	100	100	101	101	101	101	101	101	101	101	101	101	101

Alslev

Folketal primo 2016 (faktiske) og folketal primo 2017 - 2028 (forventede)

Alder	2016	2017	2018	2019	2020	2021	2022	2023	2024	2025	2026	2027	2028
0-2 år	70	69	65	66	67	69	71	74	76	77	78	78	79
3-5 år	75	76	75	70	70	67	69	70	72	74	76	77	79
6-16 år	284	278	273	274	273	275	270	268	269	266	260	258	260
17-24 år	121	128	138	138	134	131	131	130	127	128	134	137	136
25-39 år	317	312	306	299	300	299	301	304	309	309	314	317	320
40-64 år	531	534	542	550	545	549	552	550	549	550	548	550	543
65-79 år	205	214	218	223	232	237	240	245	244	243	240	235	240
80+ år	37	39	42	48	54	59	61	65	73	82	94	102	111
Total	1.640	1.649	1.658	1.667	1.676	1.684	1.695	1.707	1.718	1.730	1.742	1.755	1.768

Indekserede folketal primo 2016 (faktiske) og indekserede folketal primo 2017 - 2028 (2016 = indeks 100)

Alder	2016	2017	2018	2019	2020	2021	2022	2023	2024	2025	2026	2027	2028
0-2 år	100	98	92	95	96	98	102	105	108	110	111	112	113
3-5 år	100	101	100	93	93	90	92	93	95	98	101	103	105
6-16 år	100	98	96	96	96	97	95	95	95	94	91	91	91
17-24 år	100	106	114	114	111	108	109	108	105	106	111	113	112
25-39 år	100	98	97	94	95	94	95	96	97	98	99	100	101
40-64 år	100	101	102	103	103	103	104	104	103	104	103	104	102
65-79 år	100	104	107	109	113	115	117	119	119	119	117	115	117
80+ år	100	105	113	129	145	158	164	177	198	223	253	276	299
Total	100	101	101	102	102	103	103	104	105	105	106	107	108

Ansager

Folketal primo 2016 (faktiske) og folketal primo 2017 - 2028 (forventede)

Alder	2016	2017	2018	2019	2020	2021	2022	2023	2024	2025	2026	2027	2028
0-2 år	74	73	76	81	81	82	83	84	84	84	83	82	81
3-5 år	96	87	84	83	81	82	85	86	86	87	88	88	88
6-16 år	362	374	369	360	359	357	354	350	349	347	344	337	330
17-24 år	294	262	251	243	235	227	219	216	212	209	209	213	216
25-39 år	403	421	428	431	432	422	419	418	414	410	407	404	403
40-64 år	1.022	1.013	1.006	988	970	960	958	931	921	917	905	889	874
65-79 år	412	427	431	441	455	468	463	485	493	490	491	498	505
80+ år	134	143	155	169	178	185	196	201	206	214	226	236	244
Total	2.797	2.800	2.800	2.795	2.791	2.783	2.777	2.770	2.765	2.758	2.753	2.746	2.742

Indekserede folketal primo 2016 (faktiske) og indekserede folketal primo 2017 - 2028 (2016 = indeks 100)

Alder	2016	2017	2018	2019	2020	2021	2022	2023	2024	2025	2026	2027	2028
0-2 år	100	99	102	109	110	110	112	113	114	113	112	111	110
3-5 år	100	91	87	86	85	85	89	89	90	91	91	92	92
6-16 år	100	103	102	99	99	99	98	97	96	96	95	93	91
17-24 år	100	89	85	83	80	77	75	74	72	71	71	72	74
25-39 år	100	104	106	107	107	105	104	104	103	102	101	100	100
40-64 år	100	99	98	97	95	94	94	91	90	90	89	87	85
65-79 år	100	104	105	107	110	114	112	118	120	119	119	121	123
80+ år	100	107	116	126	133	138	146	150	154	159	168	176	182
Total	100	100	100	100	100	99	99	99	99	99	98	98	98

Billum

Folketal primo 2016 (faktiske) og folketal primo 2017 - 2028 (forventede)

Alder	2016	2017	2018	2019	2020	2021	2022	2023	2024	2025	2026	2027	2028
0-2 år	15	17	20	22	24	25	26	27	27	28	28	28	28
3-5 år	30	24	21	19	21	23	24	25	26	27	27	28	28
6-16 år	173	164	150	145	135	129	122	113	108	108	103	100	98
17-24 år	71	73	78	75	75	71	70	72	71	68	68	67	66
25-39 år	107	113	109	109	116	120	121	125	127	127	128	129	129
40-64 år	321	313	317	314	308	306	302	294	290	291	286	285	281
65-79 år	98	104	107	115	117	118	120	120	122	121	126	124	125
80+ år	37	35	35	33	32	31	33	39	40	39	40	43	45
Total	852	845	838	833	828	823	818	814	811	809	806	803	800

Indekserede folketal primo 2016 (faktiske) og indekserede folketal primo 2017 - 2028 (2016 = indeks 100)

Alder	2016	2017	2018	2019	2020	2021	2022	2023	2024	2025	2026	2027	2028
0-2 år	100	113	135	150	158	166	173	179	183	185	186	185	184
3-5 år	100	81	71	64	69	76	80	83	86	89	91	92	93
6-16 år	100	95	87	84	78	74	71	65	63	62	60	58	57
17-24 år	100	103	111	106	106	100	99	101	101	95	95	95	93
25-39 år	100	106	102	102	108	112	113	117	119	119	120	120	121
40-64 år	100	98	99	98	96	95	94	92	90	91	89	89	87
65-79 år	100	106	109	117	120	121	123	122	124	124	129	126	128
80+ år	100	95	93	89	86	83	88	104	107	106	108	117	122
Total	100	99	98	98	97	97	96	96	95	95	95	94	94

Blåvandshuk

Folketal primo 2016 (faktiske) og folketal primo 2017 - 2028 (forventede)

Alder	2016	2017	2018	2019	2020	2021	2022	2023	2024	2025	2026	2027	2028
0-2 år	97	96	104	108	110	113	115	117	119	119	119	118	117
3-5 år	115	118	116	117	116	119	121	123	125	127	129	130	130
6-16 år	570	564	551	553	553	541	540	534	526	525	521	521	520
17-24 år	307	312	319	307	299	298	289	287	289	285	284	281	281
25-39 år	499	503	521	524	528	529	528	529	528	524	525	522	522
40-64 år	1.562	1.550	1.507	1.502	1.472	1.447	1.436	1.419	1.408	1.399	1.384	1.370	1.348
65-79 år	871	881	897	898	923	942	946	951	946	943	935	930	925
80+ år	244	250	263	271	277	280	290	302	317	333	355	375	399
Total	4.265	4.274	4.277	4.280	4.278	4.270	4.266	4.262	4.257	4.256	4.253	4.248	4.243

Indekserede folketal primo 2016 (faktiske) og indekserede folketal primo 2017 - 2028 (2016 = indeks 100)

Alder	2016	2017	2018	2019	2020	2021	2022	2023	2024	2025	2026	2027	2028
0-2 år	100	99	107	111	114	116	119	121	122	123	122	122	121
3-5 år	100	103	101	102	101	104	106	107	109	111	112	113	113
6-16 år	100	99	97	97	97	95	95	94	92	92	91	91	91
17-24 år	100	102	104	100	98	97	94	94	94	93	93	92	92
25-39 år	100	101	104	105	106	106	106	106	106	105	105	105	105
40-64 år	100	99	96	96	94	93	92	91	90	90	89	88	86
65-79 år	100	101	103	103	106	108	109	109	109	108	107	107	106
80+ år	100	102	108	111	113	115	119	124	130	137	146	154	163
Total	100	100	100	100	100	100	100	100	100	100	100	100	99

Brorson

Folketal primo 2016 (faktiske) og folketal primo 2017 - 2028 (forventede)

Alder	2016	2017	2018	2019	2020	2021	2022	2023	2024	2025	2026	2027	2028
0-2 år	148	139	136	137	142	149	154	158	162	164	165	166	166
3-5 år	172	157	150	156	155	155	156	159	163	167	171	174	176
6-16 år	765	761	743	718	700	692	683	676	665	656	651	646	645
17-24 år	404	438	464	477	488	489	487	484	488	491	492	497	499
25-39 år	728	714	728	747	762	788	803	815	825	832	840	842	850
40-64 år	1.638	1.652	1.670	1.690	1.706	1.723	1.718	1.730	1.748	1.758	1.768	1.773	1.772
65-79 år	779	771	792	816	843	858	876	883	884	893	897	903	913
80+ år	291	310	316	318	328	343	356	365	374	385	401	422	440
Total	4.925	4.942	4.998	5.059	5.123	5.196	5.232	5.270	5.308	5.347	5.385	5.423	5.461

Indekserede folketal primo 2016 (faktiske) og indekserede folketal primo 2017 - 2028 (2016 = indeks 100)

Alder	2016	2017	2018	2019	2020	2021	2022	2023	2024	2025	2026	2027	2028
0-2 år	100	94	92	92	96	100	104	107	109	111	112	112	112
3-5 år	100	91	87	91	90	90	90	92	95	97	99	101	102
6-16 år	100	99	97	94	91	91	89	88	87	86	85	84	84
17-24 år	100	108	115	118	121	121	121	120	121	122	122	123	124
25-39 år	100	98	100	103	105	108	110	112	113	114	115	116	117
40-64 år	100	101	102	103	104	105	105	106	107	107	108	108	108
65-79 år	100	99	102	105	108	110	112	113	113	115	115	116	117
80+ år	100	106	108	109	113	118	122	125	129	132	138	145	151
Total	100	100	101	103	104	105	106	107	108	109	109	110	111

Horne

Folketal primo 2016 (faktiske) og folketal primo 2017 - 2028 (forventede)

Alder	2016	2017	2018	2019	2020	2021	2022	2023	2024	2025	2026	2027	2028
0-2 år	39	38	38	38	38	38	39	39	39	39	38	38	37
3-5 år	34	35	35	40	39	39	38	38	38	39	39	39	39
6-16 år	174	169	169	164	164	162	162	160	156	154	152	148	146
17-24 år	110	108	104	103	99	96	94	92	92	90	90	91	91
25-39 år	194	199	203	202	199	194	188	186	185	182	179	177	176
40-64 år	418	417	406	407	410	411	409	403	400	398	398	392	384
65-79 år	145	141	151	148	148	148	155	162	163	165	165	169	174
80+ år	51	56	54	56	57	59	57	58	57	58	58	59	60
Total	1.165	1.164	1.162	1.158	1.153	1.147	1.142	1.137	1.131	1.125	1.119	1.113	1.106

Indekserede folketal primo 2016 (faktiske) og indekserede folketal primo 2017 - 2028 (2016 = indeks 100)

Alder	2016	2017	2018	2019	2020	2021	2022	2023	2024	2025	2026	2027	2028
0-2 år	100	97	98	96	97	98	99	100	100	99	98	97	96
3-5 år	100	104	104	117	114	114	112	112	113	114	115	115	114
6-16 år	100	97	97	94	94	93	93	92	90	89	87	85	84
17-24 år	100	99	95	93	90	87	85	83	84	82	82	83	82
25-39 år	100	103	105	104	102	100	97	96	95	94	92	91	91
40-64 år	100	100	97	97	98	98	98	96	96	95	95	94	92
65-79 år	100	97	104	102	102	102	107	112	113	114	114	116	120
80+ år	100	109	106	110	112	116	113	113	112	114	114	115	118
Total	100	100	100	99	99	98	98	98	97	97	96	96	95

Janderup

Folketal primo 2016 (faktiske) og folketal primo 2017 - 2028 (forventede)

Alder	2016	2017	2018	2019	2020	2021	2022	2023	2024	2025	2026	2027	2028
0-2 år	50	44	44	44	44	45	46	46	47	47	46	46	45
3-5 år	43	50	50	49	46	45	45	45	46	46	47	47	47
6-16 år	202	200	192	191	195	192	191	190	186	185	181	176	176
17-24 år	111	111	116	113	109	108	106	103	104	102	103	105	103
25-39 år	222	218	219	220	220	219	217	220	217	216	215	214	213
40-64 år	513	512	508	504	497	493	490	482	469	468	471	464	457
65-79 år	185	188	197	201	209	215	218	221	235	231	223	224	225
80+ år	53	53	50	51	50	50	51	53	54	59	65	71	78
Total	1.379	1.378	1.376	1.374	1.371	1.367	1.363	1.360	1.357	1.354	1.350	1.347	1.344

Indekserede folketal primo 2016 (faktiske) og indekserede folketal primo 2017 - 2028 (2016 = indeks 100)

Alder	2016	2017	2018	2019	2020	2021	2022	2023	2024	2025	2026	2027	2028
0-2 år	100	89	88	88	89	90	91	93	93	93	92	92	91
3-5 år	100	116	115	115	106	105	104	105	106	107	109	109	109
6-16 år	100	99	95	95	97	95	95	94	92	91	90	87	87
17-24 år	100	100	105	102	98	97	95	92	94	92	93	95	93
25-39 år	100	98	99	99	99	98	98	99	98	97	97	96	96
40-64 år	100	100	99	98	97	96	95	94	91	91	92	90	89
65-79 år	100	102	107	109	113	116	118	119	127	125	120	121	121
80+ år	100	100	94	97	94	94	97	101	102	111	122	133	147
Total	100	100	100	100	99	99	99	99	98	98	98	98	97

Lunde/Kvong

Folketal primo 2016 (faktiske) og folketal primo 2017 - 2028 (forventede)

Alder	2016	2017	2018	2019	2020	2021	2022	2023	2024	2025	2026	2027	2028
0-2 år	42	43	44	45	46	47	48	48	48	48	48	47	47
3-5 år	40	41	46	45	45	46	46	47	47	48	48	49	48
6-16 år	255	239	221	220	215	208	201	193	189	187	184	178	177
17-24 år	141	147	146	135	128	123	122	122	119	116	113	115	112
25-39 år	216	219	223	230	233	233	230	229	227	226	223	221	220
40-64 år	530	525	519	517	512	512	510	501	493	487	485	477	471
65-79 år	189	190	198	198	200	197	199	209	214	216	218	220	224
80+ år	50	51	52	53	56	61	64	63	66	70	73	77	78
Total	1.463	1.456	1.450	1.443	1.436	1.427	1.420	1.412	1.406	1.399	1.392	1.384	1.377

Indekserede folketal primo 2016 (faktiske) og indekserede folketal primo 2017 - 2028 (2016 = indeks 100)

Alder	2016	2017	2018	2019	2020	2021	2022	2023	2024	2025	2026	2027	2028
0-2 år	100	102	105	107	110	112	114	115	115	115	114	113	111
3-5 år	100	103	116	112	114	114	115	117	118	120	121	121	121
6-16 år	100	94	87	86	84	82	79	76	74	73	72	70	70
17-24 år	100	105	103	96	91	87	87	86	85	82	80	82	79
25-39 år	100	101	103	106	108	108	107	106	105	105	103	102	102
40-64 år	100	99	98	98	97	97	96	95	93	92	91	90	89
65-79 år	100	101	105	105	106	104	105	110	113	115	115	116	119
80+ år	100	103	103	107	113	121	127	126	133	140	146	154	157
Total	100	100	99	99	98	98	97	97	96	96	95	95	94

Lykkesgård

Folketal primo 2016 (faktiske) og folketal primo 2017 - 2028 (forventede)

Alder	2016	2017	2018	2019	2020	2021	2022	2023	2024	2025	2026	2027	2028
0-2 år	114	110	109	109	110	112	114	117	118	119	119	119	119
3-5 år	121	118	122	115	114	114	115	116	118	120	122	124	124
6-16 år	542	528	509	504	496	488	482	479	470	462	461	457	455
17-24 år	344	376	389	391	389	385	381	376	377	379	375	376	376
25-39 år	597	593	588	593	602	600	608	612	613	610	614	613	614
40-64 år	1.686	1.647	1.606	1.575	1.536	1.511	1.478	1.446	1.423	1.405	1.388	1.368	1.351
65-79 år	613	640	676	691	720	741	760	787	804	821	820	827	836
80+ år	161	163	173	192	203	219	237	249	263	275	298	318	331
Total	4.178	4.174	4.172	4.170	4.170	4.170	4.175	4.181	4.186	4.192	4.197	4.202	4.206

Indekserede folketal primo 2016 (faktiske) og indekserede folketal primo 2017 - 2028 (2016 = indeks 100)

Alder	2016	2017	2018	2019	2020	2021	2022	2023	2024	2025	2026	2027	2028
0-2 år	100	96	96	96	96	98	100	102	104	105	105	104	104
3-5 år	100	98	101	95	94	94	95	96	97	99	101	102	103
6-16 år	100	97	94	93	92	90	89	88	87	85	85	84	84
17-24 år	100	109	113	114	113	112	111	109	110	110	109	109	109
25-39 år	100	99	98	99	101	101	102	102	103	102	103	103	103
40-64 år	100	98	95	93	91	90	88	86	84	83	82	81	80
65-79 år	100	104	110	113	117	121	124	128	131	134	134	135	136
80+ år	100	101	107	119	126	136	147	155	163	171	185	198	206
Total	100	100	100	100	100	100	100	100	100	100	100	101	101

Nordenskov

Folketal primo 2016 (faktiske) og folketal primo 2017 - 2028 (forventede)

Alder	2016	2017	2018	2019	2020	2021	2022	2023	2024	2025	2026	2027	2028
0-2 år	48	49	45	49	49	50	50	50	50	50	49	48	48
3-5 år	52	55	58	50	50	47	50	50	50	50	50	50	50
6-16 år	213	205	202	214	212	213	211	209	203	200	195	191	190
17-24 år	136	134	135	122	120	116	112	111	113	113	115	115	113
25-39 år	272	269	260	258	257	247	243	240	236	233	230	228	226
40-64 år	440	458	476	474	471	478	475	473	477	481	482	479	476
65-79 år	205	193	190	195	200	200	206	206	204	202	201	202	206
80+ år	69	73	70	72	72	75	75	80	79	79	82	84	84
Total	1.435	1.436	1.436	1.435	1.431	1.427	1.422	1.417	1.412	1.407	1.402	1.398	1.393

Indekserede folketal primo 2016 (faktiske) og indekserede folketal primo 2017 - 2028 (2016 = indeks 100)

Alder	2016	2017	2018	2019	2020	2021	2022	2023	2024	2025	2026	2027	2028
0-2 år	100	101	95	103	103	103	104	104	104	103	102	101	100
3-5 år	100	106	111	96	96	91	96	95	95	96	96	96	96
6-16 år	100	96	95	100	100	100	99	98	95	94	92	90	89
17-24 år	100	99	99	90	88	86	83	81	83	83	84	85	83
25-39 år	100	99	95	95	95	91	89	88	87	86	84	84	83
40-64 år	100	104	108	108	107	109	108	107	108	109	109	109	108
65-79 år	100	94	93	95	97	97	101	100	99	99	98	98	101
80+ år	100	106	101	104	105	109	109	116	115	114	118	122	121
Total	100	100	100	100	100	99	99	99	98	98	98	97	97

Næsbjerg

Folketal primo 2016 (faktiske) og folketal primo 2017 - 2028 (forventede)

Alder	2016	2017	2018	2019	2020	2021	2022	2023	2024	2025	2026	2027	2028
0-2 år	84	75	61	60	60	60	60	60	61	60	60	59	59
3-5 år	74	76	81	78	72	62	61	61	61	61	62	62	62
6-16 år	257	260	266	268	269	280	273	270	264	260	256	248	244
17-24 år	136	145	144	141	141	135	137	135	137	136	136	140	140
25-39 år	322	314	313	309	302	298	291	289	284	280	280	277	277
40-64 år	601	596	595	593	590	589	590	586	588	584	579	581	579
65-79 år	209	221	222	231	247	251	257	259	264	270	275	268	273
80+ år	58	56	60	58	56	59	59	64	64	68	70	78	79
Total	1.741	1.742	1.741	1.739	1.736	1.732	1.729	1.726	1.723	1.720	1.718	1.715	1.712

Indekserede folketal primo 2016 (faktiske) og indekserede folketal primo 2017 - 2028 (2016 = indeks 100)

Alder	2016	2017	2018	2019	2020	2021	2022	2023	2024	2025	2026	2027	2028
0-2 år	100	90	72	72	71	71	72	72	72	72	71	71	70
3-5 år	100	102	110	105	97	83	83	82	82	83	83	84	83
6-16 år	100	101	104	104	104	109	106	105	103	101	100	96	95
17-24 år	100	106	106	104	104	99	101	99	101	100	100	103	103
25-39 år	100	98	97	96	94	92	90	90	88	87	87	86	86
40-64 år	100	99	99	99	98	98	98	98	98	97	96	97	96
65-79 år	100	106	106	111	118	120	123	124	126	129	132	128	130
80+ år	100	96	103	101	97	101	102	110	110	116	121	135	137
Total	100	100	100	100	100	99	99	99	99	99	99	98	98

Nørre Nebel

Folketal primo 2016 (faktiske) og folketal primo 2017 - 2028 (forventede)

Alder	2016	2017	2018	2019	2020	2021	2022	2023	2024	2025	2026	2027	2028
0-2 år	53	62	66	68	70	72	74	76	78	79	79	79	79
3-5 år	63	53	62	66	72	75	76	78	80	81	83	84	85
6-16 år	308	314	305	310	305	307	306	306	306	308	305	308	307
17-24 år	218	214	216	209	208	204	204	203	203	201	205	205	207
25-39 år	318	336	350	360	373	378	381	382	385	387	390	390	392
40-64 år	969	953	934	919	901	887	874	867	864	855	845	838	830
65-79 år	577	582	580	586	584	586	589	584	575	576	566	563	556
80+ år	204	206	216	217	226	233	238	250	260	266	281	293	308
Total	2.710	2.720	2.730	2.736	2.739	2.742	2.743	2.747	2.751	2.753	2.756	2.761	2.765

Indekserede folketal primo 2016 (faktiske) og indekserede folketal primo 2017 - 2028 (2016 = indeks 100)

Alder	2016	2017	2018	2019	2020	2021	2022	2023	2024	2025	2026	2027	2028
0-2 år	100	117	125	129	132	136	140	144	147	148	149	149	149
3-5 år	100	85	99	104	114	119	121	123	126	129	132	134	135
6-16 år	100	102	99	101	99	100	99	99	99	100	99	100	100
17-24 år	100	98	99	96	96	93	94	93	93	92	94	94	95
25-39 år	100	106	110	113	117	119	120	120	121	122	123	123	123
40-64 år	100	98	96	95	93	92	90	89	89	88	87	87	86
65-79 år	100	101	101	102	101	102	102	101	100	100	98	98	96
80+ år	100	101	106	106	111	114	117	123	127	131	138	144	151
Total	100	100	101	101	101	101	101	101	102	102	102	102	102

Outrup

Folketal primo 2016 (faktiske) og folketal primo 2017 - 2028 (forventede)

Alder	2016	2017	2018	2019	2020	2021	2022	2023	2024	2025	2026	2027	2028
0-2 år	75	70	73	73	72	72	72	73	73	73	72	71	70
3-5 år	67	70	70	75	71	72	72	71	71	72	72	73	72
6-16 år	318	320	313	308	309	298	292	290	281	283	277	271	267
17-24 år	196	186	183	176	173	174	173	168	169	162	161	162	162
25-39 år	360	377	375	368	362	353	347	346	344	338	336	332	329
40-64 år	762	753	747	748	742	739	733	730	722	716	708	697	686
65-79 år	255	259	275	285	298	310	320	321	331	340	344	351	359
80+ år	119	118	115	113	111	111	113	115	114	118	123	128	132
Total	2.152	2.153	2.150	2.145	2.138	2.129	2.121	2.114	2.107	2.100	2.093	2.085	2.077

Indekserede folketal primo 2016 (faktiske) og indekserede folketal primo 2017 - 2028 (2016 = indeks 100)

Alder	2016	2017	2018	2019	2020	2021	2022	2023	2024	2025	2026	2027	2028
0-2 år	100	94	97	97	96	96	97	97	97	97	96	95	94
3-5 år	100	105	104	111	106	108	107	106	107	107	108	108	108
6-16 år	100	101	98	97	97	94	92	91	88	89	87	85	84
17-24 år	100	95	93	90	88	89	88	86	86	82	82	83	83
25-39 år	100	105	104	102	101	98	96	96	96	94	93	92	91
40-64 år	100	99	98	98	97	97	96	96	95	94	93	91	90
65-79 år	100	101	108	112	117	121	125	126	130	133	135	138	141
80+ år	100	99	96	95	94	94	95	97	96	99	103	107	111
Total	100	100	100	100	99	99	99	98	98	98	97	97	97

Sct. Jacobi

Folketal primo 2016 (faktiske) og folketal primo 2017 - 2028 (forventede)

Alder	2016	2017	2018	2019	2020	2021	2022	2023	2024	2025	2026	2027	2028
0-2 år	149	170	181	185	184	185	186	188	189	188	187	185	184
3-5 år	165	149	161	174	183	188	190	189	190	191	193	194	193
6-16 år	622	665	674	678	687	696	701	710	714	716	715	711	705
17-24 år	751	684	655	637	616	598	590	579	573	571	570	573	578
25-39 år	984	1.005	1.018	1.010	1.003	999	994	989	984	972	967	958	953
40-64 år	1.837	1.888	1.924	1.957	1.973	1.976	1.983	1.985	1.992	1.998	1.995	2.006	1.994
65-79 år	986	1.012	1.023	1.050	1.063	1.078	1.084	1.099	1.102	1.117	1.127	1.120	1.126
80+ år	397	396	410	404	405	408	418	421	428	430	439	452	471
Total	5.891	5.968	6.047	6.095	6.114	6.128	6.145	6.160	6.173	6.184	6.192	6.199	6.204

Indekserede folketal primo 2016 (faktiske) og indekserede folketal primo 2017 - 2028 (2016 = indeks 100)

Alder	2016	2017	2018	2019	2020	2021	2022	2023	2024	2025	2026	2027	2028
0-2 år	100	114	121	124	124	124	125	126	127	126	125	124	123
3-5 år	100	90	98	105	111	114	115	115	115	116	117	117	117
6-16 år	100	107	108	109	110	112	113	114	115	115	115	114	113
17-24 år	100	91	87	85	82	80	78	77	76	76	76	76	77
25-39 år	100	102	104	103	102	101	101	101	100	99	98	97	97
40-64 år	100	103	105	107	107	108	108	108	108	109	109	109	109
65-79 år	100	103	104	107	108	109	110	112	112	113	114	114	114
80+ år	100	100	103	102	102	103	105	106	108	108	111	114	119
Total	100	101	103	103	104	104	104	105	105	105	105	105	105

Starup

Folketal primo 2016 (faktiske) og folketal primo 2017 - 2028 (forventede)

Alder	2016	2017	2018	2019	2020	2021	2022	2023	2024	2025	2026	2027	2028
0-2 år	25	27	32	34	34	35	36	36	36	37	37	36	36
3-5 år	28	31	28	30	31	34	35	35	36	36	37	37	37
6-16 år	168	162	158	155	158	149	145	140	139	136	137	134	134
17-24 år	113	100	95	91	83	85	86	87	85	85	82	82	81
25-39 år	143	159	167	174	177	173	173	170	171	171	170	169	169
40-64 år	384	382	377	371	367	370	369	372	368	367	362	360	353
65-79 år	150	152	152	154	160	161	161	161	164	162	167	168	174
80+ år	70	72	74	75	73	73	76	76	77	81	84	86	86
Total	1.081	1.084	1.085	1.085	1.084	1.081	1.079	1.077	1.076	1.075	1.074	1.073	1.071

Indekserede folketal primo 2016 (faktiske) og indekserede folketal primo 2017 - 2028 (2016 = indeks 100)

Alder	2016	2017	2018	2019	2020	2021	2022	2023	2024	2025	2026	2027	2028
0-2 år	100	106	129	134	137	140	142	144	146	146	146	145	144
3-5 år	100	110	101	109	110	122	124	125	127	129	131	132	132
6-16 år	100	97	94	92	94	89	86	83	83	81	81	80	80
17-24 år	100	88	84	81	74	75	76	77	75	75	72	73	72
25-39 år	100	111	117	122	124	121	121	119	119	119	119	118	118
40-64 år	100	99	98	97	96	96	96	97	96	96	94	94	92
65-79 år	100	101	102	103	107	108	107	107	109	108	111	112	116
80+ år	100	103	106	107	104	105	109	109	110	116	120	123	123
Total	100	100	100	100	100	100	100	100	100	99	99	99	99

Thorstrup

Folketal primo 2016 (faktiske) og folketal primo 2017 - 2028 (forventede)

Alder	2016	2017	2018	2019	2020	2021	2022	2023	2024	2025	2026	2027	2028
0-2 år	35	40	37	36	37	38	39	40	40	40	40	40	39
3-5 år	43	30	36	36	40	38	38	38	39	39	40	40	40
6-16 år	201	197	183	185	167	163	160	157	156	155	153	149	146
17-24 år	98	104	105	97	102	100	98	95	91	88	87	89	90
25-39 år	173	176	182	178	181	187	188	189	189	187	186	184	184
40-64 år	411	408	399	410	409	404	400	399	396	393	389	383	381
65-79 år	171	174	182	178	175	178	182	185	188	189	189	189	188
80+ år	42	43	43	44	50	50	52	53	55	59	65	74	77
Total	1.174	1.171	1.168	1.165	1.161	1.158	1.156	1.154	1.153	1.151	1.150	1.148	1.146

Indekserede folketal primo 2016 (faktiske) og indekserede folketal primo 2017 - 2028 (2016 = indeks 100)

Alder	2016	2017	2018	2019	2020	2021	2022	2023	2024	2025	2026	2027	2028
0-2 år	100	114	107	104	106	108	111	113	115	115	115	114	113
3-5 år	100	69	84	84	92	88	87	88	90	92	93	94	94
6-16 år	100	98	91	92	83	81	79	78	77	77	76	74	72
17-24 år	100	106	107	99	104	102	100	97	93	90	89	91	92
25-39 år	100	102	105	103	105	108	108	109	109	108	108	106	106
40-64 år	100	99	97	100	100	98	97	97	96	96	95	93	93
65-79 år	100	102	106	104	102	104	107	108	110	111	111	110	110
80+ år	100	103	102	105	118	119	123	126	130	141	155	176	183
Total	100	100	99	99	99	99	98	98	98	98	98	98	98

Tistrup

Folketal primo 2016 (faktiske) og folketal primo 2017 - 2028 (forventede)

Alder	2016	2017	2018	2019	2020	2021	2022	2023	2024	2025	2026	2027	2028
0-2 år	54	56	58	59	59	59	59	59	60	59	59	59	58
3-5 år	65	62	59	61	62	63	64	64	64	64	65	65	65
6-16 år	272	278	279	269	265	269	263	262	257	255	251	247	246
17-24 år	215	197	185	182	177	166	166	162	164	164	165	167	166
25-39 år	329	327	328	325	322	318	314	307	304	303	301	298	298
40-64 år	660	667	667	665	661	665	656	653	655	652	648	650	643
65-79 år	309	308	311	315	317	314	324	333	328	325	332	328	333
80+ år	109	124	135	144	155	163	168	174	181	191	193	203	209
Total	2.013	2.019	2.021	2.020	2.019	2.017	2.015	2.014	2.014	2.014	2.015	2.017	2.019

Indekserede folketal primo 2016 (faktiske) og indekserede folketal primo 2017 - 2028 (2016 = indeks 100)

Alder	2016	2017	2018	2019	2020	2021	2022	2023	2024	2025	2026	2027	2028
0-2 år	100	105	107	110	109	109	109	110	110	110	109	109	108
3-5 år	100	96	91	93	96	97	98	98	98	99	100	100	100
6-16 år	100	102	102	99	97	99	97	96	95	94	92	91	90
17-24 år	100	92	86	85	82	77	77	76	76	76	77	78	77
25-39 år	100	99	100	99	98	97	95	93	93	92	91	91	91
40-64 år	100	101	101	101	100	101	99	99	99	99	98	98	97
65-79 år	100	100	101	102	103	102	105	108	106	105	107	106	108
80+ år	100	113	124	132	142	150	155	159	166	175	177	186	192
Total	100	100	100	100	100	100	100	100	100	100	100	100	100

Ølgod

Folketal primo 2016 (faktiske) og folketal primo 2017 - 2028 (forventede)

Alder	2016	2017	2018	2019	2020	2021	2022	2023	2024	2025	2026	2027	2028
0-2 år	138	149	152	158	158	159	162	164	165	166	165	163	162
3-5 år	180	169	161	158	161	160	162	161	162	164	166	167	167
6-16 år	862	845	817	797	782	763	747	732	718	703	686	676	667
17-24 år	544	531	543	538	525	517	508	501	496	493	495	492	490
25-39 år	801	817	813	814	820	812	813	812	811	805	803	798	796
40-64 år	2.151	2.139	2.122	2.091	2.053	2.040	2.017	1.984	1.964	1.947	1.931	1.914	1.888
65-79 år	872	884	909	943	972	987	1.001	1.022	1.029	1.041	1.043	1.041	1.054
80+ år	367	380	385	390	401	408	415	429	442	450	464	485	497
Total	5.915	5.913	5.903	5.889	5.870	5.847	5.824	5.805	5.787	5.769	5.752	5.736	5.720

Indekserede folketal primo 2016 (faktiske) og indekserede folketal primo 2017 - 2028 (2016 = indeks 100)

Alder	2016	2017	2018	2019	2020	2021	2022	2023	2024	2025	2026	2027	2028
0-2 år	100	108	110	114	114	116	117	119	120	120	119	118	117
3-5 år	100	94	89	88	89	89	90	90	90	91	92	93	93
6-16 år	100	98	95	92	91	89	87	85	83	82	80	78	77
17-24 år	100	98	100	99	97	95	93	92	91	91	91	90	90
25-39 år	100	102	101	102	102	101	102	101	101	101	100	100	99
40-64 år	100	99	99	97	95	95	94	92	91	91	90	89	88
65-79 år	100	101	104	108	111	113	115	117	118	119	120	119	121
80+ år	100	103	105	106	109	111	113	117	120	123	126	132	136
Total	100	100	100	100	99	99	98	98	98	98	97	97	97

Årre

Folketal primo 2016 (faktiske) og folketal primo 2017 - 2028 (forventede)

Alder	2016	2017	2018	2019	2020	2021	2022	2023	2024	2025	2026	2027	2028
0-2 år	57	53	57	55	55	56	56	57	57	57	57	57	57
3-5 år	69	70	64	58	54	57	56	56	56	57	58	58	58
6-16 år	235	231	230	241	242	236	233	233	228	227	225	222	220
17-24 år	141	141	141	134	131	130	130	127	129	128	127	127	128
25-39 år	293	289	288	284	282	278	274	270	269	268	267	265	265
40-64 år	550	562	566	560	557	564	561	562	563	564	566	564	560
65-79 år	237	237	238	247	255	250	255	259	260	265	259	256	258
80+ år	62	66	69	77	79	86	90	94	96	95	102	112	117
Total	1.644	1.648	1.652	1.654	1.656	1.656	1.657	1.658	1.659	1.660	1.661	1.662	1.663

Indekserede folketal primo 2016 (faktiske) og indekserede folketal primo 2017 - 2028 (2016 = indeks 100)

Alder	2016	2017	2018	2019	2020	2021	2022	2023	2024	2025	2026	2027	2028
0-2 år	100	93	99	96	96	97	99	100	101	101	100	100	99
3-5 år	100	101	93	83	79	83	81	81	82	83	83	84	84
6-16 år	100	98	98	102	103	100	99	99	97	96	96	95	94
17-24 år	100	100	100	95	93	93	92	90	91	91	90	90	91
25-39 år	100	99	98	97	96	95	94	92	92	91	91	91	90
40-64 år	100	102	103	102	101	102	102	102	102	103	103	103	102
65-79 år	100	100	100	104	108	105	108	109	110	112	109	108	109
80+ år	100	106	112	124	127	138	146	151	155	153	165	181	188
Total	100	100	100	101	101	101	101	101	101	101	101	101	101

PLEJEDISTRIKTER

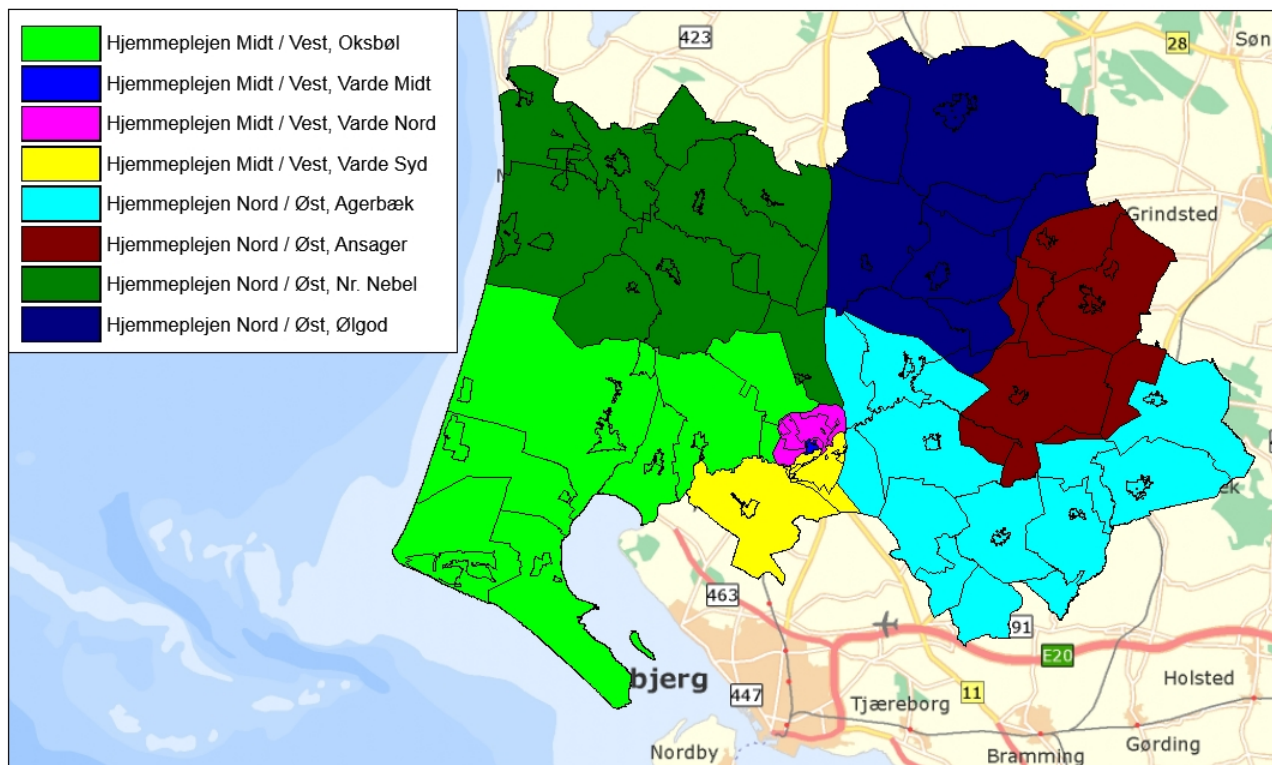

Figur 19 – Plejedistrikter i Varde Kommune

Samlet udvikling i plejedistrikter

Folketal primo 2016 (faktiske) og folketal primo 2017 - 2028 (forventede)

Plejedistrikt	2016	2017	2018	2019	2020	2021	2022	2023	2024	2025	2026	2027	2028
Hjemmeplejen Midt / Vest, Oksbøl	6.865	6.861	6.850	6.843	6.829	6.809	6.793	6.779	6.764	6.754	6.742	6.728	6.714
Hjemmeplejen Midt / Vest, Varde Midt	1.978	2.061	2.144	2.196	2.215	2.228	2.240	2.250	2.258	2.265	2.271	2.276	2.280
Hjemmeplejen Midt / Vest, Varde Nord	6.675	6.671	6.716	6.773	6.840	6.919	6.966	7.014	7.062	7.111	7.159	7.207	7.254
Hjemmeplejen Midt / Vest, Varde Syd	6.899	6.924	6.941	6.956	6.968	6.979	6.996	7.015	7.032	7.048	7.065	7.080	7.096
Hjemmeplejen Nord / Øst, Agerbæk	7.593	7.601	7.601	7.597	7.587	7.574	7.567	7.561	7.556	7.551	7.546	7.539	7.532
Hjemmeplejen Nord / Øst, Ansager	4.158	4.162	4.163	4.158	4.152	4.140	4.132	4.121	4.112	4.101	4.091	4.080	4.071
Hjemmeplejen Nord / Øst, Nr. Nebel	6.757	6.767	6.772	6.769	6.758	6.743	6.728	6.717	6.706	6.695	6.682	6.670	6.659
Hjemmeplejen Nord / Øst, Ølgod	9.309	9.310	9.297	9.277	9.251	9.218	9.186	9.158	9.132	9.107	9.082	9.060	9.038
Adm adresser	50	51	52	53	53	53	54	54	54	54	54	54	54
Total	50.284	50.408	50.538	50.622	50.653	50.663	50.661	50.668	50.676	50.686	50.692	50.694	50.698

Indekserede folketal primo 2016 (faktiske) og indekserede folketal primo 2017 - 2028 (2016 = indeks 100)

Plejedistrikt	2016	2017	2018	2019	2020	2021	2022	2023	2024	2025	2026	2027	2028
Hjemmeplejen Midt / Vest, Oksbøl	100	100	100	100	99	99	99	99	99	98	98	98	98
Hjemmeplejen Midt / Vest, Varde Midt	100	104	108	111	112	113	113	114	114	115	115	115	115
Hjemmeplejen Midt / Vest, Varde Nord	100	100	101	101	102	104	104	105	106	107	107	108	109
Hjemmeplejen Midt / Vest, Varde Syd	100	100	101	101	101	101	101	102	102	102	102	103	103
Hjemmeplejen Nord / Øst, Agerbæk	100	100	100	100	100	100	100	100	100	99	99	99	99
Hjemmeplejen Nord / Øst, Ansager	100	100	100	100	100	100	99	99	99	99	98	98	98
Hjemmeplejen Nord / Øst, Nr. Nebel	100	100	100	100	100	100	100	99	99	99	99	99	99
Hjemmeplejen Nord / Øst, Ølgod	100	100	100	100	99	99	99	98	98	98	98	97	97
Adm adresser	100	103	104	105	106	107	107	108	108	108	108	108	107
Total	100	100	101	101	101	101	101	101	101	101	101	101	101

Hjemmeplejen Midt / Vest, Oksbøl

Folketal primo 2016 (faktiske) og folketal primo 2017 - 2028 (forventede)

Alder	2016	2017	2018	2019	2020	2021	2022	2023	2024	2025	2026	2027	2028
0-2 år	176	169	180	185	190	194	199	202	204	205	204	203	201
3-5 år	200	208	200	200	194	200	202	204	208	212	215	216	217
6-16 år	1.012	992	951	945	939	914	903	887	870	865	852	844	841
17-24 år	525	532	553	534	519	513	500	495	494	485	484	483	478
25-39 år	886	895	909	913	921	923	921	928	926	921	922	917	916
40-64 år	2.541	2.517	2.473	2.460	2.418	2.384	2.361	2.323	2.296	2.286	2.266	2.245	2.210
65-79 år	1.185	1.205	1.233	1.247	1.286	1.316	1.327	1.338	1.348	1.342	1.331	1.324	1.321
80+ år	340	343	351	359	363	365	380	401	418	439	468	496	530
Total	6.865	6.861	6.850	6.843	6.829	6.809	6.793	6.779	6.764	6.754	6.742	6.728	6.714

Indekserede folketal primo 2016 (faktiske) og indekserede folketal primo 2017 - 2028 (2016 = indeks 100)

Alder	2016	2017	2018	2019	2020	2021	2022	2023	2024	2025	2026	2027	2028
0-2 år	100	96	102	105	108	110	113	115	116	116	116	115	114
3-5 år	100	104	100	100	97	100	101	102	104	106	107	108	108
6-16 år	100	98	94	93	93	90	89	88	86	85	84	83	83
17-24 år	100	101	105	102	99	98	95	94	94	92	92	92	91
25-39 år	100	101	103	103	104	104	104	105	104	104	104	104	103
40-64 år	100	99	97	97	95	94	93	91	90	90	89	88	87
65-79 år	100	102	104	105	108	111	112	113	114	113	112	112	112
80+ år	100	101	103	106	107	107	112	118	123	129	138	146	156
Total	100	100	100	100	99	99	99	99	99	98	98	98	98

Hjemmeplejen Midt / Vest, Varde Midt

Folketal primo 2016 (faktiske) og folketal primo 2017 - 2028 (forventede)

Alder	2016	2017	2018	2019	2020	2021	2022	2023	2024	2025	2026	2027	2028
0-2 år	34	55	68	74	73	72	72	72	72	71	70	69	68
3-5 år	29	39	50	57	66	71	74	73	73	73	73	72	72
6-16 år	150	180	191	207	217	228	234	243	249	255	257	259	260
17-24 år	343	277	256	240	230	220	217	213	210	208	208	209	209
25-39 år	337	373	395	401	397	390	385	380	376	369	364	359	355
40-64 år	540	594	635	654	668	673	683	693	701	712	716	721	720
65-79 år	343	344	338	356	361	370	375	381	387	391	395	396	399
80+ år	202	199	212	205	202	202	199	195	191	187	189	191	197
Total	1.978	2.061	2.144	2.196	2.215	2.228	2.240	2.250	2.258	2.265	2.271	2.276	2.280

Indekserede folketal primo 2016 (faktiske) og indekserede folketal primo 2017 - 2028 (2016 = indeks 100)

Alder	2016	2017	2018	2019	2020	2021	2022	2023	2024	2025	2026	2027	2028
0-2 år	100	161	200	218	215	213	212	212	211	209	206	203	200
3-5 år	100	133	174	198	228	246	255	252	250	250	250	250	248
6-16 år	100	120	127	138	145	152	156	162	166	170	172	173	173
17-24 år	100	81	75	70	67	64	63	62	61	61	61	61	61
25-39 år	100	111	117	119	118	116	114	113	111	109	108	107	105
40-64 år	100	110	118	121	124	125	127	128	130	132	133	133	133
65-79 år	100	100	99	104	105	108	109	111	113	114	115	115	116
80+ år	100	98	105	102	100	100	99	96	94	93	93	95	97
Total	100	104	108	111	112	113	113	114	114	115	115	115	115

Hjemmeplejen Midt / Vest, Varde Nord

Folketal primo 2016 (faktiske) og folketal primo 2017 - 2028 (forventede)

Alder	2016	2017	2018	2019	2020	2021	2022	2023	2024	2025	2026	2027	2028
0-2 år	204	189	178	176	182	190	197	203	207	210	212	213	214
3-5 år	249	201	198	206	202	199	199	204	209	214	219	223	226
6-16 år	958	960	937	902	884	878	872	864	851	841	837	830	823
17-24 år	537	598	628	647	653	652	647	645	652	657	659	666	676
25-39 år	1.000	969	974	978	997	1.027	1.049	1.064	1.076	1.084	1.096	1.100	1.109
40-64 år	2.226	2.216	2.220	2.251	2.270	2.286	2.271	2.282	2.298	2.305	2.312	2.321	2.315
65-79 år	1.138	1.152	1.182	1.208	1.227	1.241	1.264	1.272	1.271	1.283	1.284	1.288	1.300
80+ år	363	385	400	406	425	446	466	482	499	517	540	567	592
Total	6.675	6.671	6.716	6.773	6.840	6.919	6.966	7.014	7.062	7.111	7.159	7.207	7.254

Indekserede folketal primo 2016 (faktiske) og indekserede folketal primo 2017 - 2028 (2016 = indeks 100)

Alder	2016	2017	2018	2019	2020	2021	2022	2023	2024	2025	2026	2027	2028
0-2 år	100	92	87	86	89	93	96	99	102	103	104	104	105
3-5 år	100	81	80	83	81	80	80	82	84	86	88	90	91
6-16 år	100	100	98	94	92	92	91	90	89	88	87	87	86
17-24 år	100	111	117	120	122	121	120	120	121	122	123	124	126
25-39 år	100	97	97	98	100	103	105	106	108	108	110	110	111
40-64 år	100	100	100	101	102	103	102	102	103	104	104	104	104
65-79 år	100	101	104	106	108	109	111	112	112	113	113	113	114
80+ år	100	106	110	112	117	123	128	133	138	142	149	156	163
Total	100	100	101	101	102	104	104	105	106	107	107	108	109

Hjemmeplejen Midt / Vest, Varde Syd

Folketal primo 2016 (faktiske) og folketal primo 2017 - 2028 (forventede)

Alder	2016	2017	2018	2019	2020	2021	2022	2023	2024	2025	2026	2027	2028
0-2 år	214	214	215	215	216	218	223	227	230	232	232	231	231
3-5 år	223	229	227	220	220	221	223	224	226	230	234	237	238
6-16 år	900	893	883	887	886	883	876	876	874	863	856	848	848
17-24 år	635	647	658	652	641	629	625	614	608	611	613	619	618
25-39 år	1.136	1.125	1.111	1.106	1.111	1.104	1.107	1.110	1.113	1.105	1.109	1.107	1.110
40-64 år	2.508	2.492	2.470	2.457	2.416	2.402	2.385	2.353	2.330	2.314	2.294	2.279	2.255
65-79 år	985	1.025	1.070	1.089	1.137	1.164	1.182	1.218	1.234	1.257	1.257	1.259	1.271
80+ år	298	299	307	330	342	357	377	394	417	436	470	500	526
Total	6.899	6.924	6.941	6.956	6.968	6.979	6.996	7.015	7.032	7.048	7.065	7.080	7.096

Indekserede folketal primo 2016 (faktiske) og indekserede folketal primo 2017 - 2028 (2016 = indeks 100)

Alder	2016	2017	2018	2019	2020	2021	2022	2023	2024	2025	2026	2027	2028
0-2 år	100	100	100	100	101	102	104	106	108	108	108	108	108
3-5 år	100	103	102	99	99	99	100	100	101	103	105	106	107
6-16 år	100	99	98	99	98	98	97	97	97	96	95	94	94
17-24 år	100	102	104	103	101	99	98	97	96	96	97	97	97
25-39 år	100	99	98	97	98	97	97	98	98	97	98	97	98
40-64 år	100	99	98	98	96	96	95	94	93	92	91	91	90
65-79 år	100	104	109	111	115	118	120	124	125	128	128	128	129
80+ år	100	100	103	111	115	120	127	132	140	146	158	168	177
Total	100	100	101	101	101	101	101	102	102	102	102	103	103

Hjemmeplejen Nord / Øst, Agerbæk

Folketal primo 2016 (faktiske) og folketal primo 2017 - 2028 (forventede)

Alder	2016	2017	2018	2019	2020	2021	2022	2023	2024	2025	2026	2027	2028
0-2 år	285	274	266	262	264	267	272	276	279	280	279	277	275
3-5 år	282	274	286	284	275	269	266	267	270	274	278	281	281
6-16 år	1.131	1.141	1.119	1.134	1.122	1.104	1.094	1.082	1.061	1.052	1.043	1.027	1.016
17-24 år	647	635	633	606	603	605	598	589	593	586	581	586	588
25-39 år	1.280	1.278	1.288	1.286	1.278	1.279	1.272	1.266	1.261	1.255	1.252	1.243	1.242
40-64 år	2.574	2.579	2.568	2.557	2.534	2.520	2.506	2.505	2.495	2.484	2.474	2.465	2.443
65-79 år	1.053	1.067	1.072	1.094	1.129	1.138	1.151	1.156	1.167	1.181	1.179	1.170	1.189
80+ år	341	353	367	375	382	393	407	419	429	439	460	491	498
Total	7.593	7.601	7.601	7.597	7.587	7.574	7.567	7.561	7.556	7.551	7.546	7.539	7.532

Indekserede folketal primo 2016 (faktiske) og indekserede folketal primo 2017 - 2028 (2016 = indeks 100)

Alder	2016	2017	2018	2019	2020	2021	2022	2023	2024	2025	2026	2027	2028
0-2 år	100	96	93	92	92	94	95	97	98	98	98	97	97
3-5 år	100	97	102	101	98	95	94	95	96	97	99	100	100
6-16 år	100	101	99	100	99	98	97	96	94	93	92	91	90
17-24 år	100	98	98	94	93	94	92	91	92	91	90	91	91
25-39 år	100	100	101	100	100	100	99	99	99	98	98	97	97
40-64 år	100	100	100	99	98	98	97	97	97	97	96	96	95
65-79 år	100	101	102	104	107	108	109	110	111	112	112	111	113
80+ år	100	103	108	110	112	115	119	123	126	129	135	144	146
Total	100	100	100	100	100	100	100	100	100	99	99	99	99

Hjemmeplejen Nord / Øst, Ansager

Folketal primo 2016 (faktiske) og folketal primo 2017 - 2028 (forventede)

Alder	2016	2017	2018	2019	2020	2021	2022	2023	2024	2025	2026	2027	2028
0-2 år	118	119	118	127	128	129	131	132	132	131	130	128	127
3-5 år	148	140	140	129	129	127	133	133	134	135	136	136	136
6-16 år	558	560	551	555	552	553	550	546	541	538	530	520	512
17-24 år	440	403	391	369	356	341	328	321	317	314	315	320	322
25-39 år	643	672	671	678	680	661	655	648	641	633	628	621	618
40-64 år	1.450	1.453	1.465	1.442	1.421	1.419	1.416	1.390	1.382	1.382	1.371	1.353	1.334
65-79 år	599	601	604	620	639	653	653	673	680	676	675	684	696
80+ år	202	214	223	238	247	258	268	279	284	291	307	318	325
Total	4.158	4.162	4.163	4.158	4.152	4.140	4.132	4.121	4.112	4.101	4.091	4.080	4.071

Indekserede folketal primo 2016 (faktiske) og indekserede folketal primo 2017 - 2028 (2016 = indeks 100)

Alder	2016	2017	2018	2019	2020	2021	2022	2023	2024	2025	2026	2027	2028
0-2 år	100	101	100	108	108	109	111	112	112	111	110	109	108
3-5 år	100	94	94	87	87	86	90	90	90	91	92	92	92
6-16 år	100	100	99	99	99	99	98	98	97	96	95	93	92
17-24 år	100	92	89	84	81	78	74	73	72	71	72	73	73
25-39 år	100	104	104	105	106	103	102	101	100	98	98	97	96
40-64 år	100	100	101	99	98	98	98	96	95	95	95	93	92
65-79 år	100	100	101	103	107	109	109	112	114	113	113	114	116
80+ år	100	106	110	118	122	128	133	138	141	144	152	157	161
Total	100	100	100	100	100	100	99	99	99	99	98	98	98

Hjemmeplejen Nord / Øst, Nr. Nebel

Folketal primo 2016 (faktiske) og folketal primo 2017 - 2028 (forventede)

Alder	2016	2017	2018	2019	2020	2021	2022	2023	2024	2025	2026	2027	2028
0-2 år	175	185	195	200	203	206	210	213	215	215	214	213	211
3-5 år	185	177	188	195	200	206	209	211	213	217	220	221	221
6-16 år	946	939	907	905	893	879	860	851	837	838	825	815	809
17-24 år	601	590	585	560	547	535	536	528	526	514	516	518	517
25-39 år	961	1.001	1.020	1.030	1.042	1.037	1.032	1.030	1.030	1.023	1.021	1.015	1.013
40-64 år	2.425	2.399	2.369	2.353	2.321	2.304	2.281	2.261	2.244	2.223	2.199	2.174	2.145
65-79 år	1.078	1.087	1.112	1.131	1.145	1.155	1.168	1.176	1.181	1.191	1.190	1.196	1.202
80+ år	386	390	396	397	408	421	434	448	459	475	497	519	540
Total	6.757	6.767	6.772	6.769	6.758	6.743	6.728	6.717	6.706	6.695	6.682	6.670	6.659

Indekserede folketal primo 2016 (faktiske) og indekserede folketal primo 2017 - 2028 (2016 = indeks 100)

Alder	2016	2017	2018	2019	2020	2021	2022	2023	2024	2025	2026	2027	2028
0-2 år	100	105	111	114	116	118	120	122	123	123	122	122	121
3-5 år	100	96	102	105	108	111	113	114	115	117	119	120	120
6-16 år	100	99	96	96	94	93	91	90	89	89	87	86	86
17-24 år	100	98	97	93	91	89	89	88	88	85	86	86	86
25-39 år	100	104	106	107	108	108	107	107	107	106	106	106	105
40-64 år	100	99	98	97	96	95	94	93	93	92	91	90	88
65-79 år	100	101	103	105	106	107	108	109	110	110	110	111	112
80+ år	100	101	103	103	106	109	112	116	119	123	129	135	140
Total	100	100	100	100	100	100	100	99	99	99	99	99	99

Hjemmeplejen Nord / Øst, Ølgod

Folketal primo 2016 (faktiske) og folketal primo 2017 - 2028 (forventede)

Alder	2016	2017	2018	2019	2020	2021	2022	2023	2024	2025	2026	2027	2028
0-2 år	241	252	256	262	262	263	266	269	271	270	268	266	264
3-5 år	287	274	264	268	270	269	271	270	271	274	276	278	277
6-16 år	1.340	1.324	1.296	1.260	1.243	1.229	1.204	1.186	1.163	1.143	1.119	1.099	1.086
17-24 år	886	856	851	840	818	796	784	772	767	764	765	768	765
25-39 år	1.362	1.377	1.379	1.376	1.373	1.355	1.348	1.337	1.331	1.321	1.314	1.304	1.300
40-64 år	3.305	3.298	3.269	3.237	3.201	3.192	3.157	3.111	3.090	3.066	3.041	3.019	2.977
65-79 år	1.359	1.369	1.405	1.440	1.469	1.481	1.512	1.550	1.554	1.566	1.579	1.574	1.596
80+ år	529	561	577	594	615	633	645	662	683	702	719	753	774
Total	9.309	9.310	9.297	9.277	9.251	9.218	9.186	9.158	9.132	9.107	9.082	9.060	9.038

Indekserede folketal primo 2016 (faktiske) og indekserede folketal primo 2017 - 2028 (2016 = indeks 100)

Alder	2016	2017	2018	2019	2020	2021	2022	2023	2024	2025	2026	2027	2028
0-2 år	100	105	106	109	109	109	110	112	112	112	111	110	110
3-5 år	100	96	92	93	94	94	95	94	95	95	96	97	97
6-16 år	100	99	97	94	93	92	90	88	87	85	84	82	81
17-24 år	100	97	96	95	92	90	88	87	87	86	86	87	86
25-39 år	100	101	101	101	101	100	99	98	98	97	96	96	95
40-64 år	100	100	99	98	97	97	96	94	93	93	92	91	90
65-79 år	100	101	103	106	108	109	111	114	114	115	116	116	117
80+ år	100	106	109	112	116	120	122	125	129	133	136	142	146
Total	100	100	100	100	99	99	99	98	98	98	98	97	97

9 BOLIGPROGRAM 2016-2027

Område	Boligtpe	2016	2017	2018	2019	2020	2021	2022	2023	2024	2025	2026	2027	I alt
Agerbæk	Etagebolig	1	1	1	1	1	1	1	1	1	1	1	1	12
	Parcelhus	1	1	1	1	1	1	1	1	1	1	1	1	12
Alslev	Parcelhus	5	5	5	5	5	5	5	5	5	5	5	5	60
	Rækkehus	2	2	2	2	2	2	2	2	2	2	2	2	24
Blåvand land	Parcelhus	1	1	1	1	1	1	1	1	1	1	1	1	12
Oksbøl land	Parcelhus	1	1	1	1	1	1	1	1	1	1	1	1	12
Oksbøl	Parcelhus	2	2	2	2	2	2	2	2	2	2	2	2	24
	Rækkehus	1	1	1	1	1	1	1	1	1	1	1	1	12
Varde nord	Etagebolig		26	26	26	29								107
	Parcelhus	15	15	15	15	15	15	15	15	15	15	15	15	180
	Rækkehus	7					6	6	6	6	6	6	6	49
Janderup	Parcelhus	1	1	1	1	1	1	1	1	1	1	1	1	12
Varde syd	Parcelhus	3	3	3	3	3	3	3	3	3	3	3	3	36
	Rækkehus	1	1	1	1	1	1	1	1	1	1	1	1	12
Nordenskov	Parcelhus	1	1	1	1	1	1	1	1	1	1	1	1	12
Næsbjerg land	Parcelhus	1	1	1	1	1	1	1	1	1	1	1	1	12
Næsbjerg	Parcelhus	2	2	2	2	2	2	2	2	2	2	2	2	24
Nørre Nebel	Parcelhus	1	1	1	1	1	1	1	1	1	1	1	1	12
	Rækkehus	1	1	1	1	1	1	1	1	1	1	1	1	12
Outrup	Rækkehus	1	1	1	1	1	1	1	1	1	1	1	1	12
Varde nordvest	Parcelhus	4	4	4	4	4	4	4	4	4	4	4	4	48
Varde nord centernord	Etagebolig	1	1	1	1	1	1	1	1	1	1	1	1	12
Varde center	Etagebolig	18	27	15	2	2	2	2	2	2	2	2	2	78
Tofterup	Parcelhus	1	1	1	1	1	1	1	1	1	1	1	1	12
Sig	Parcelhus	1	1	1	1	1	1	1	1	1	1	1	1	12
Tistrup	Parcelhus	1	1	1	1	1	1	1	1	1	1	1	1	12
	Rækkehus	1	1	1	1	1	1	1	1	1	1	1	1	12
Ølgod land	Parcelhus	1	1	1	1	1	1	1	1	1	1	1	1	12
Ølgod	Etagebolig	3	3	3	3	3	3	3	3	3	3	3	3	36
	Parcelhus	2	2	2	2	2	2	2	2	2	2	2	2	24
Årre	Parcelhus	1	1	1	1	1	1	1	1	1	1	1	1	12
	Rækkehus	3	3	3	3	3	3	3	3	3	3	3	3	36
I alt		85	113	101	88	91	68	68	68	68	68	68	68	954