

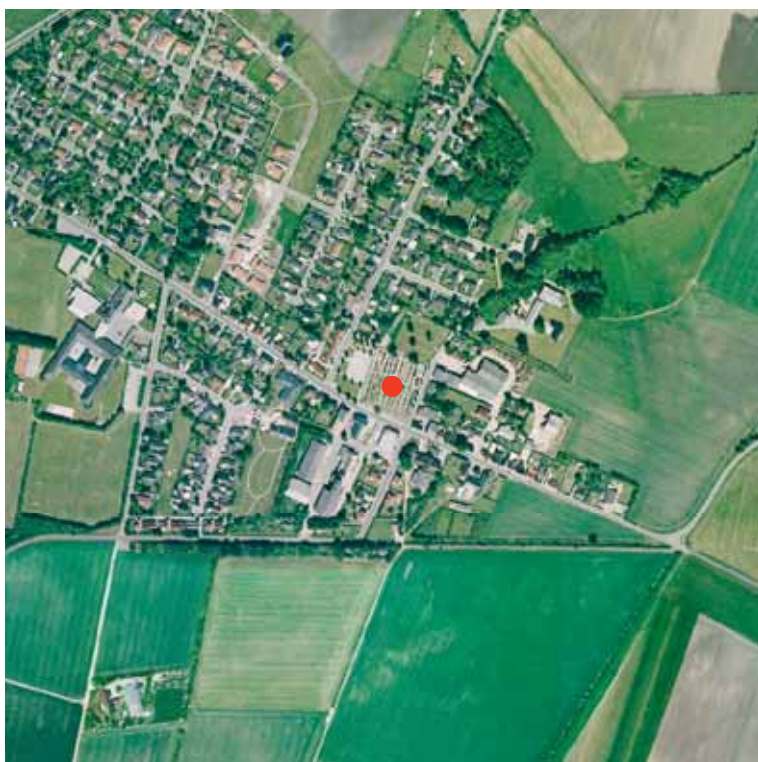

1:25.000

1:10.000



Signaturforklaring:

-  *Kirkens placering*
-  *Kirkeomgivelse
(område hvor kirkebygningen
har betydning for landskabet)*



Næsbjerg Kirke set fra sydvest

Næsbjerg Kirkes omgivelser

Kirken

Næsbjerg Kirke er opført af granitkvadre på granitsokkel og består af kor og skib fra den romanske periode. I senmiddelalderen blev der tilføjet et tårn i skibets vestende og et våbenhus ud for skibets norddør. De to tilføjelser er opført af munkesten; dog er der anvendt granitkvadre i den nederste del af tårnets syd- og vestmur. Tårnet fik i 1811 den nuværende lidt flade pyramidespir som afløser for et saddeltag. Våbenhuset, tårnets teglstensmurværk og gavlsplidsen i koret er hvidkalkede, mens resten af kirken står i rå mur. Hele kirken er tækket med bly med undtagelse af våbenhuset, som er teglhængt.

Kirkens område

Kirken er placeret midt på kirkegården, som er omkranset af et stendige, der ind mod kirkegården danner en græsbelædt vold. Inden for diget er der mod syd og vest en række opstammede seljarønnetræer, hvor det under kronerne er muligt at se det meste af kirken. Mod øst er der en række nyplantede lindetræer. Her bør man være opmærksom på, at de ikke på et tidspunkt skærmer for meget for kirken. Den sydlige indgang til kirkegården er ekstra markeret med en lille allé af japanske kirsebærtræer, der står i en bøgehæk. Alléen danner sammen med det søndre kirkegårdsdige og tre elme træer i forlængelse af det vestre kirkegårdsdige grænsen for den asfaltbelagte parkeringsplads langs Hovedgaden. Vest for kirken er der en større, grusbeltet parkeringsplads. Ligkappellet, som er hvidkalket og med tegltag, ligger i den nordøstre del af kirkegården og falder i materialevalg og udformning fint ind i omgivelserne.



Næsbjerg Kirke set fra nordøst

Kirken og landsbyen

Kirken ligger i den sydøstlige del af den nuværende landsby og grænser mod nord op til et lille parkareal, der kunne tænkes som en planlagt udvidelse af kirkegården om nødvendigt. I øvrigt grænser kirkens område op til bebyggelsen. En række nybyggede lave huse på den anden side af Agervigvej vest for kirkegården falder både i materialevalg samt med den passende afstand fra kirkegården fint ind i kirkens omgivelser. Mod syd og øst består bebyggelsen af ældre huse samt en Dagli Brugsen, som er et beskedent byggeri i mursten og tegltag med et hvidt bånd til reklamer. Denne ordnede reklameopsætning er meget hensynsfuld over for omgivelserne, hvilket bør opretholdes. Kirken må betegnes at have dominans i de nære omgivelser. Fra de øvrige områder af byen er kirken ellers stort set ikke synlig, idet dens tårn og spir er ikke særlig højt.

Kirken og landskabet

I det omgivende landskab markerer kirken sig ikke særlig meget. Kun fra sydøst samt fra enkelte andre steder kommer toppen af tårnet og spiret til syne over trætoppene.