

Vester Starup Kirke

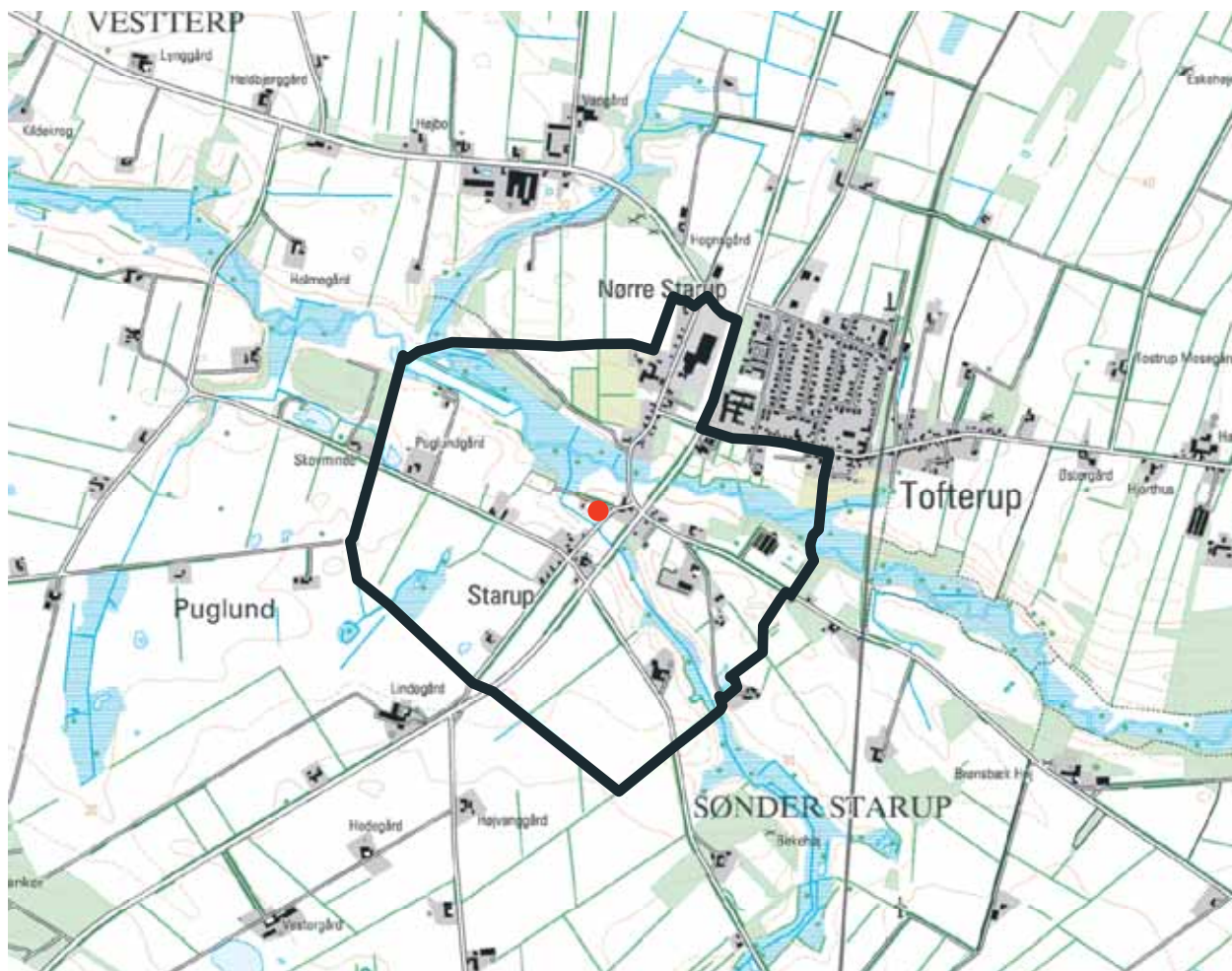

1:25.000

1:10.000

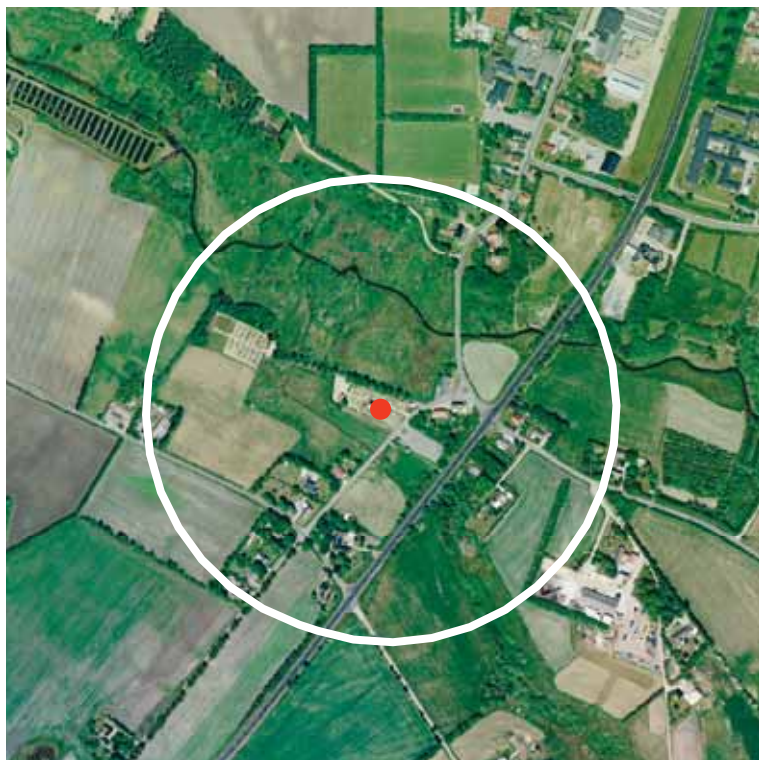

Signaturforklaring:

-  *Kirkens placering*
-  *Kirkeomgivelse
(område hvor kirkebygningen
har betydning for landskabet)*
-  *Kirkebyggelinie*



Billund Kirke set fra syd/sydvest

Vester Starup Kirkes omgivelser

Kirken

Vester Starup Kirke er opført af granitkvadre, marksten og lidt al på en granitsokkel og består af kor og skib fra den romanske periode. I kirkens nordside er der bevaret tre romanske vinduer, hvor de to i skibet er fint dekoreret med stenhuggerarbejde. I senmiddelalderen blev der tilføjet et tårn af munkesten i skibets vestende. Den nederste del af tårnet er opført af granitkvadre. Tårnet blev ombygget i 1850 og fik her sit nuværende pyramide-tag. I samme forbindelse blev et våbenhus ud for skibets norddør nedrevet. Hele kirken står hvidkalket og er tækket med bly.

Kirkens område

Kirken og kirkegården er placeret på en markant, lokal højning i dalområdet omkring Holme Å. I forhold til kirkegården ligger kirken yderligere hævet på en græsbeklædt høj. Den lokale højning er i siderne holdt sammen med et stendige, hvor indenfor kirkegården er omkranset af en bøgehæk. En allé nord for kirkegården fører ned til en nyere kirkegård vest for kirken. Ad denne allé kommer man også til en grusbelagt og velholdt parkeringsplads vest for den gamle kirkegård. Sydligt på denne parkeringsplads er der et hvidkalket hus med tegltag til graveren. I materialer samt med dens lave placering i forhold til kirken falder den fint ind i området. Nordøst for kirken, uden for kirkegården er der et hvidkalket ligkapel med tegltag. Kuppet falder også fint ind i omgivelserne. Øst for kirken, på den anden side af vejen, Smedebakken, er der en asfaltbelagt parkeringsplads, som ikke lever op til det ellers meget fine miljø, der er omkring kirken og den høje standard, det er holdt i.



Billund Kirke set fra nord/nordvest

Kirken og landsbyen

Kirken ligger i et åbent område med eng og vådområder både nord og syd for. I de østlige og sydlige retninger er der enkelte huse i en lille samlet bebyggelse. De åbne områder samt kirkens lokalt høje placering giver den en meget flot og markant position i bebyggelsen. Områdets vedligeholdelse og anlæggelse virker meget nøje overvejet og seriøst udført, og det er ønskværdigt, at det bibeholdes i denne gode stand således bl.a., at kirkens og kirkegårdens åbne beliggenhed mod sydvest, syd og øst beholdes sådan, da det styrker kirkens dominans i området.

Kirken og landskabet

På grund af kirkens generelle lave placering i forhold til det større landskab er den ikke synlig fra særlig lang afstand. I de nærmere områder markerer den sig derimod flot fra mange vinkler, og fra nogle steder er der en meget smuk udsigt til kirken over de åbne vådområder. Her bør der på alle måder sørges for, at der ikke foretages byggerier og beplantninge, der ødelægger dette unikke miljø.