



**Varde
Kommune**

Frederik Brask
Sønderparken 22
7500 Holstebro

Teknik og Miljø

Bytoften 2, 6800 Varde

79947480

Tilladelse efter planloven til at anlægge en sø

20-12-2021

Du har søgt om tilladelse til at anlægge en sø med et udgravningsareal på ca. 900 m² på matr.nr. 2I, 3a Stundsigt By, Horne beliggende Thorstrupvej 141, 6800 Varde.

Christina Thormann

Direkte tlf.: 79947480

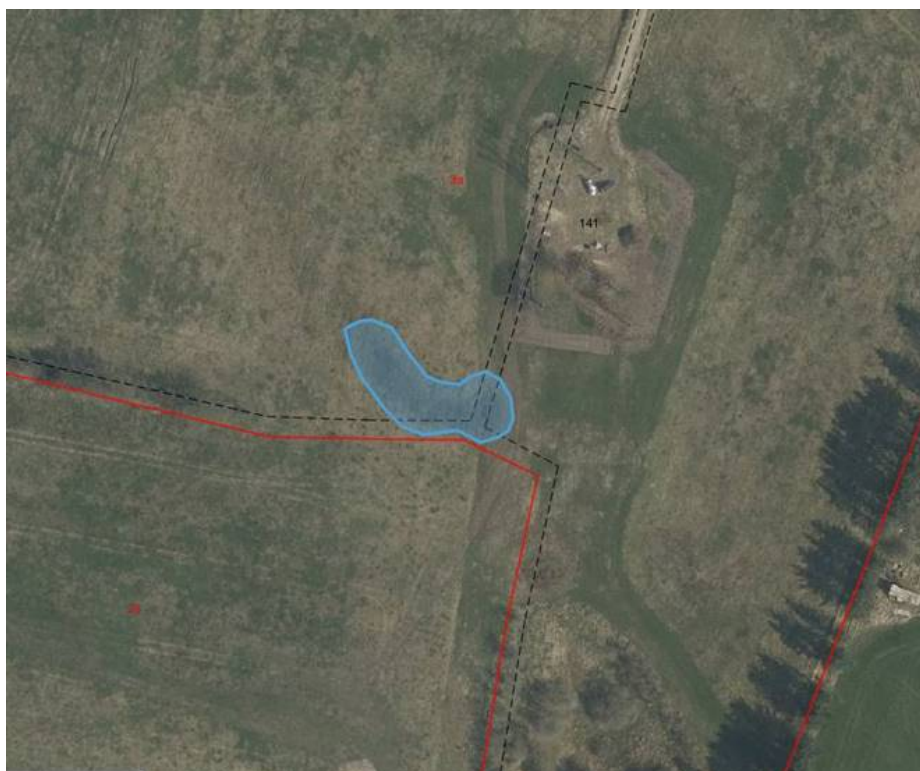

Journalnr.: 167230/21

Sagsnr.: 21/7869

Kortudsnit placering af sø, luftfoto får 2021

Placeringen forudsætter en godkendelse fra vejmyndigheden om fjernelse af udlagt vej, her med sort stiplede linje og, at der overholdes Energinets krav om afstand mm. til Viking Link-kabelforbindelse jf. mail fra den 28. oktober 2021. Du skal selv rette henvendelse til vejmyndigheden, og søge om at få flyttet/fjernet vejudlægget og at få aftalt med Energinet hvornår det er bedst at søen anlægges ifm. kabeletablering.

Postadresse:

Varde Kommune
Bytoften 2, 6800 Varde



20-12-2021

Journalnr.: 167230/21
Sagsnr.: 21/7869
Ref.: Christina Thormann

Side 2 / 8

Varde Kommunes afgørelse

Varde Kommune giver hermed tilladelse efter planloven til at anlægge en sø med et udgravningsareal op til 900m². Placeringen fremgår af vedlagte kortbilag.

Tilladelsen er givet på følgende vilkår:

1. Søen skal tilpasses landskabsformerne og anlægges med et varieret forløb.
2. Søen skal anlægges med jævnt skrånende bund og bredder. Hældningen må ikke være stejlere end 1:5. Dette gælder også for eventuelle øer. Eventuelle øer må ikke dannes ved opfyldning med opgravet materiale, men etableres ved at lade mindre partier stå uafgravet.
3. Der skal udlægges en 2 meter dyrkningsfri bræmme rundt om søen, hvor der hverken må gødskes eller sprøjtes. De 2 meter måles fra udgravningsarealets kant.
4. Det opgravede materiale skal udplaneres på agerjord **uden for** den dyrkningsfri bræmme og således, at der ikke fremkommer volde eller lignende. Det opgravede materiale må ikke placeres i områder, der iht. naturbeskyttelsesloven er beskyttede, dvs. f.eks. eng, mose, hede og overdrev.
5. En eventuel midlertidig deponering ved søen med henblik på afdrøpning af materialet må kun finde sted, uden for den 2 meter dyrkningsfri bræmme.
6. Der må ikke foretages nogen form for terrænændringer uden for det tilladte udgravningsareal.
7. Der må ikke laves forbindelse mellem sø og vandløb, heller ikke via dræn.
8. Der må ikke udsættes fisk, krebs eller ænder. Der må heller ikke opstilles andehuse, fasangårde eller nogen form for hegn bortset fra kreaturhegn.
9. Der må ikke udlægges foder i eller ved søen. Søen må heller ikke kalkes eller lignende.
10. Eventuel beplantning ved søen begrænses til dens nordside og skal sammensættes af danske træarter og buske



20-12-2021

Disse vilkår er stillet for at sikre, at søen kan tage sig godt ud i landskabet og blive et godt levested for planter og dyr. Gode råd om anlæg af søer findes i linket under bilag.

Journalnr.: 167230/21
Sagsnr.: 21/7869
Ref.: Christina Thormann

Du bedes underrette kommunen, når søen er etableret.

Side 3 / 8

Begrundelse

Varde Kommune har truffet afgørelsen på baggrund af følgende oplysninger og vurdering:

Søen anlægges på agerjord med henblik på at øge naturindholdet af ejendommen. Kommunen vurderer, at etablering af en sø det pågældende sted i overensstemmelse med de nævnte vilkår vil forøge områdets fysiske og biologiske variation til gavn for det naturlige plante- og dyreliv.

Der er stillet vilkår om at der skal udlægges en dyrkningsfri bræmme om søen, da det medvirker til at søen kan opnå en god naturkvalitet. En dyrkningsfri bræmme mindsker udvaskningen af næringsstoffer fra landbrugsjorden til søen. For at søer og andre naturtyper kan opnå en god naturkvalitet, til gavn for plante- og dyrelivet er det vigtigt at der ikke ledes næringsstoffer til dem.

Der er ikke foretaget naboorientering jævnfør planlovens § 35 stk. 4 og 5, idet det ansøgte skønnes at have underordnet betydning for naboerne.

Varde Kommune skønner, at projektet ikke vil forringe levevilkårene for dyre- og plantearter omfattet af Habitatdirektivets bilag IV. Detaljeret kendskab til de enkelte arters forekomst i området haves dog ikke.

Kommunen vurderer i øvrigt, at projektet ikke er i strid med kommuneplanen. Søen ligger i overgangslandskab fra Varde Ådal Øst mod syd til landbrugslandskab Varde Bakkeø mod nord. Da søen etableres i en naturlig lavning med tilpasset udformning, vurderes, at der ikke sker en negativ påvirkning af dallandskabet.

Tilladelsens gyldighed

Hvis der ikke bliver klaget, må tilladelsen udnyttes, når klagefristen er udløbet. **Se dog afsnittet "Andre tilladelser".**

Hvis der bliver klaget over tilladelsen, skal sagen afgøres endeligt af Planklagenævnet. Tilladelsen må i så fald ikke udnyttes, medmindre Planklagenævnet bestemmer andet.

Du får omgående besked, hvis der bliver klaget over tilladelsen.



20-12-2021

Tilladelsen bortfalder, hvis den ikke er udnyttet inden 5 år fra i dag.

Klagebestemmelser og klagefrist

Vedlagt klagevejledning på sidste side forklarer, hvad du skal gøre, hvis du ønsker at klage.

Baggrund for tilladelsen

Tilladelsen er givet på baggrund af din ansøgning fra d. 12. april 2021.

Tilladelsen er givet efter § 35, stk. 1 i lov om planlægning, jævnfør lovbekendtgørelse nr. 1157 af 1. juli 2020.

Andre tilladelser

Hvis det i forbindelse med anlægsarbejdet bliver nødvendigt at udlede grundvand til vandløb, skal der forinden indhentes tilladelse hertil efter miljøbeskyttelsesloven. En eventuel ansøgning herom skal sendes til Varde Kommune.

Du skal være opmærksom på, at du ikke uden kommunens godkendelse må lave ændringer i grøfter, rørledninger eller dræn, som kan medføre opstuvning af vand uden for din ejendom.

Som lodsejer er man inden gravning m.m. forpligtiget til at få kortlagt forekomsten af eventuelle jordledninger på arealet (el, gas, telefon, m.m.). Kortlægningen kan ske ved henvendelse til de relevante selskaber. Hvis man foretager jordarbejder uden denne kortlægning – og der sker skade på en jordledning – kan man blive mødt med et erstatningskrav fra selskabet, der ejer jordledningen.

Efter museumslovens § 25 kan den, der udfører et jordarbejde, forud for igangsætning af arbejdet, anmode det lokale kulturhistoriske museum om en udtalelse om, hvorvidt arbejdet indebærer risiko for ødelæggelse af fortidsminder. Efter lovens § 27 skal jordarbejde standses, hvis der under arbejdet findes spor af fortidsminder, og fortidsmindet skal straks anmeldes til det lokale kulturhistoriske museum.

Søens fremtidige status

Et naturligt plante- og dyreliv vil normalt indfinde sig i søen i løbet af et par år. Herefter vil søen automatisk være omfattet af naturbeskyttelseslovens § 3, og ændringer af tilstanden (udvidelse, oprensning, opfyldning med videre) må da ikke ske uden tilladelse fra Varde Kommune.

Databeskyttelse

Varde Kommune skal orientere dig om, at vi har modtaget oplysninger om dig, ligesom vi skal give dig en række oplysninger. Se venligst vedlagte.

Journalnr.: 167230/21
Sagsnr.: 21/7869
Ref.: Christina Thormann

Side 4 / 8



20-12-2021

Hvis du har spørgsmål eller bemærkninger, er du velkommen til at ringe til mig.

Journalnr.: 167230/21
Sagsnr.: 21/7869
Ref.: Christina Thormann

Der er sendt kopi af dette brev til:

Danmarks Naturfredningsforening Varde Afdeling v/Merete V. Hansen
(dnvarde-sager@dn.dk).

Erhvervsstyrelsen (erst@erst.dk).

Naturstyrelsen Blåvandshuk, Ålholtvej 1, 6840 Oksbøl (blh@nst.dk).

ARKVEST – Arkæologi Vestjylland, Lundvej 4, 6800 Varde
(post@arkvest.dk).

Friluftsrådet (sydvestjylland@friluftsradet.dk).

Medejer Shila Clausen via e-boks

Side 5 / 8

Bilag:

Klagebestemmelser

Databeskyttelse

Kortbilag

Pjecen "Gode råd om anlæg og pleje af søer" i linket

http://www.vardekommune.dk/sites/default/files/borger/natur_og_miljoe/natur_folder_-_gode_raad_om_anlaeg_og_pleje_af_soer.pdf.

Med venlig hilsen

Christina Thormann

Landskabsarkitekt

E CHSC@varde.dk

Klagebestemmelser og klagefrist

Tilladelsen efter planloven kan påklages til Planklagenævnet af

- miljøministeren
- enhver med retlig interesse i sagens udfald, herunder en nationalparkfond oprettet efter lov om nationalparker,
- landsdækkende foreninger og organisationer, der som hovedformål har beskyttelsen af natur og miljø eller varetagelsen af væsentlige brugerinteresser inden for arealanvendelsen, når foreningen eller organisationen har vedtægter eller love, som dokumenterer dens formål, og foreningen eller organisationen repræsenterer mindst 100 medlemmer.

Klagefristen udløber 4 uger efter, at afgørelsen er annonceret på Varde Kommunes hjemmeside.

Du klager via Klageportalen, som ligger på www.borger.dk og www.virk.dk. Du logger på www.borger.dk eller www.virk.dk - typisk med NEM-ID. Klagen sendes gennem Klageportalen til Varde Kommune. En klage er indgivet, når den er tilgængelig for Varde Kommune i Klageportalen. Når du klager, skal du betale et gebyr. Du betaler gebyret med betalingskort i Klageportalen. Spørgsmål vedrørende gebyr rettes til Planklagenævnet, som du finder via Nævnenes Hus - www.naevneneshus.dk.

Planklagenævnet skal som udgangspunkt afvise en klage, der kommer uden om Klageportalen, hvis der ikke er særlige grunde til det. Hvis du ønsker at blive fritaget for at bruge Klageportalen, skal du sende en begrundet anmodning til Planklagenævnet på e-mail plan@naevneneshus.dk eller til Varde Kommune, Naturcenteret, enten til adressen Bytoften 2, 6800 Varde eller på e-mail til vardekommune@varde.dk. Hvis du sender din anmodning til Varde Kommune, videresendes anmodningen herefter til Planklagenævnet, som træffer afgørelse om, hvorvidt din anmodning kan imødekommes.

Afgørelsen må ikke udnyttes, før klagefristen er udløbet. Rettidig klage har således opsættende virkning, medmindre Planklagenævnet bestemmer andet.

Hvis afgørelsen ønskes indbragt for domstolene, skal dette ske inden 6 måneder fra afgørelsen er bekendtgjort af kommunen eller – i forbindelse med klage – af Planklagenævnet.

Databeskyttelse

Varde Kommune indsamler og behandler oplysninger om dig i forbindelse med behandlingen af din henvendelse eller sag. Varde Kommune har ansvaret for, at dine personoplysninger behandles forsvarligt. Du kan kontakte os på mail vardekommune@varde.dk, telefonnummer 79946800, eller adressen Bytoften 2, 6800 Varde.

Du har ret til at få indsigt i, hvilke oplysninger Varde Kommune behandler om dig, og hvordan de behandles. Du har også ret til at få rettet forkerte oplysninger og at få slettet oplysninger, hvis de ikke længere skal bruges. Endelig har du i nogle tilfælde ret til, at behandlingen af dine oplysninger begrænses.

Vores databeskyttelsesrådgiver kan kontaktes på mail vkdp@varde.dk angående spørgsmål om behandling af oplysninger og om rettigheder i henhold til databeskyttelsesforordningen.

Du kan klage til Datatilsynet over Varde Kommunes behandling af dine personoplysninger på mail dt@datatilsynet.dk eller adressen Borgergade 28, 5., 1300 København K.

[Læs mere om vores behandling af dine persondata på www.vardekommune.dk](http://www.vardekommune.dk)

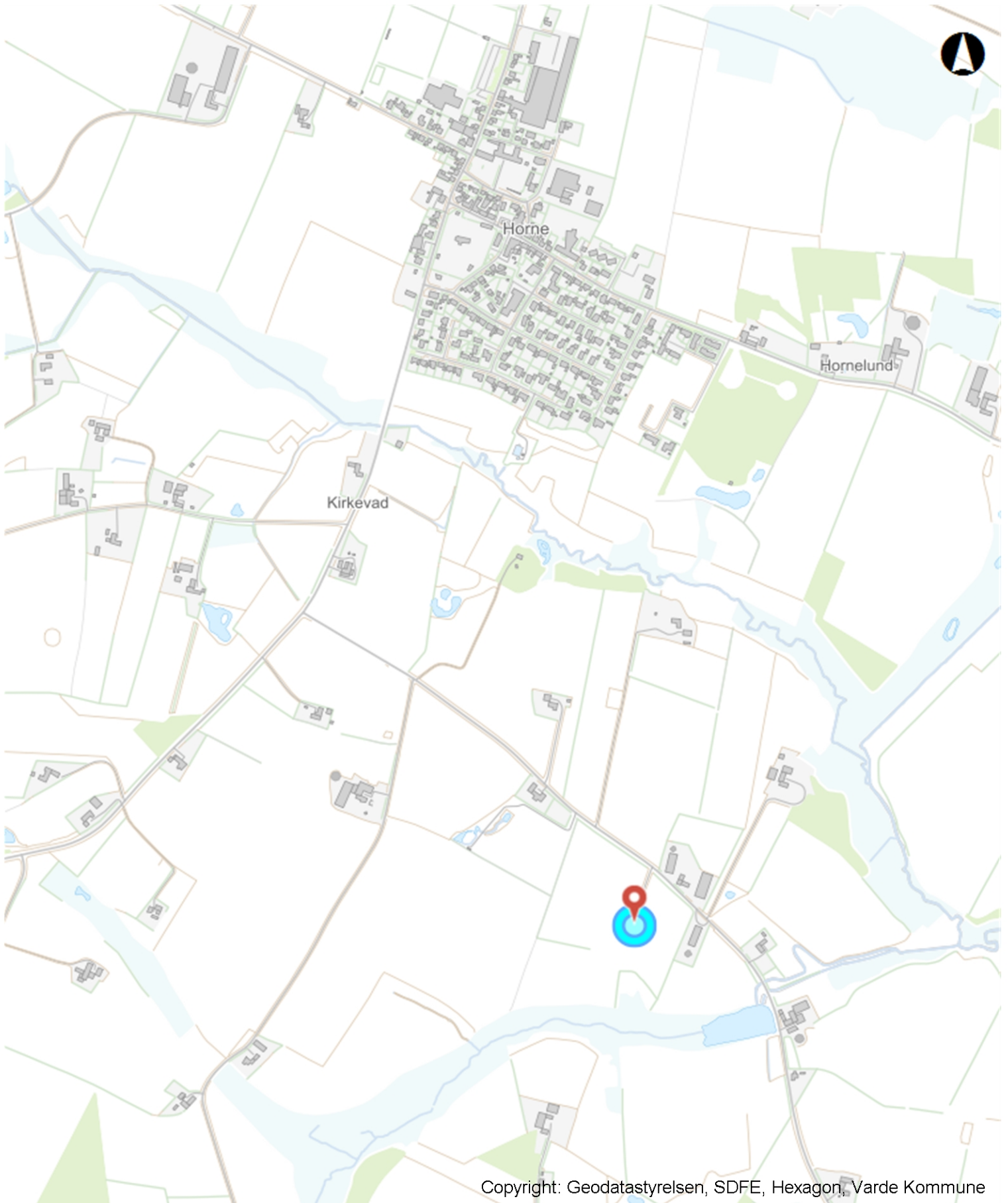

Copyright: Geodatastyrelsen, SDFE, Hexagon, Varde Kommune

Emne:
Tilladelse til anlæg af en sø
Oversigtskort
Matr.nr. 2l, 3a Stundsig By, Horne

Sagsbeh: Christina Thormann
Sags nr. 21/7869
Mål: 1 : 10.000
Dato: 20-dec-2021

Varde Kommune - Bytoften 2 - DK 6800 Varde - Tlf. 7994 6800
www.vardekommune.dk - e-mail: vardekommune@varde.dk



**Varde
Kommune**