

oul Quist Iversen
Knoldeflodvej 75
6800 Varde

Dispensation efter naturbeskyttelsesloven og tilladelse efter planloven til at anlægge en sø

Du har søgt om dispensation efter naturbeskyttelsesloven¹ § 65, stk. 2, jf. § 3, stk. 1, til udvidelse af en sø med et udgravningsareal på ca. 550 m² på matr.nr. 5d Gellerup, Varde Jorder. Samtidig ønsker du at oprense en del af søen. Udvidelsen forudsætter ligeledes en landzonetilladelse jf. planloven² § 35, stk. 1.

På vedlagte kortbilag er der vist, hvilke tiltag vi har udarbejdet ved fælles møde den 31. august 2021, som der kan dispenseres til, og som du bekræftede du søger om. Du har derudover frafaldet din ansøgning om etablering af en sø i mosen nord for søen.



Figur 1 Kortudsnit placering af søen sydøst for Varde By.

¹ Lov om naturbeskyttelse, LBK nr. 1986 af 27.10.2021

² Lov om planlægning, LBK nr. 1157 af 01.07.2020

Teknik og Miljø

Bytoften 2, 6800 Varde

79946065

31-01-2022

Oliver Vryens

Direkte tlf.: 79946065

Journalnr.: 14277/22

Sagsnr.: 20/9657

Postadresse:

Varde Kommune

Bytoften 2, 6800 Varde



31-01-2022

Journalnr.: 14277/22

Sagsnr.: 20/9657

Ref.: Olivier Vryens

Side 2 / 14

Ansøgningen består af følgende elementer vist på kortbilaget:

- Udfladning af brinkerne mod øst ved at trække op og fjerne materialet, se principsnittegning
- Udlægning og planering af opgravet materiale øst for søen på agerjord
- Fjernelse af en større ø i søen
- Fjernelse af bevoksning af pil, birk og brombær med rødder, kantanlægget bibeholdes ved den vestlige søbrink
- Fjernelse af tidligere deponeret materiale (jord) på den vestlige søbrink
- Dunhammer forekomst opgraves helt
- Pleje fremover ved slåning af dunhammer under vandoverfladen



Figur 2 Sø med vandflade i midten, stejle brinker til venstre flades ud. Øen til højre ønskes fjernet.

Varde Kommunes afgørelse

Varde Kommune giver hermed dispensation efter naturbeskyttelsesloven og tilladelse efter planloven til at oprense og udvide en sø med et udgravningsareal på op til 550 m² som ansøgt. Placeringen fremgår af kortudsnit.

Dispensationen og tilladelsen er givet på følgende vilkår:

- 1) Oprensningen skal foregå i perioden 1. sept. - 1. april.
- 2) Der må kun oprenses dunhammer i form af plantemateriale. Søens bund og bredder må ikke ændres. Undtaget er brinken markeret med lilla på nedenstående kortudsnit.



31-01-2022

Journalnr.: 14277/22

Sagsnr.: 20/9657

Ref.: Olivier Vryens

Side 3 / 14

- 3) Søbrinken skal udgraves således, at gravedybden tilpasses den eksisterende dybde i søen. Søens bund må ikke ændres.
- 4) Brinkanlægget skal tilpasses landskabsformerne og så vidt muligt anlægges med et varieret forløb.
- 5) Brinken skal anlægges med jævnt skrånende terræn. Hældningen må ikke være stejlere end 1:3.
- 6) Der skal udlægges en 5 meter dyrkningsfri bræmme rundt om søen, hvor der hverken må gødskes eller sprøjtes. De 5 meter måles fra udgravningsarealets kant.
- 7) Det opgravede materiale skal udplaneres på agerjord **uden for** den dyrkningsfri bræmme og således, at der ikke fremkommer volde eller lignende. Det opgravede materiale må ikke placeres i områder, der i henhold til naturbeskyttelsesloven er beskyttede, dvs. f.eks. eng, mose, hede og overdrev.
- 8) En eventuel midlertidig deponering ved søen med henblik på afdrypning af materialet må kun uden for den beskyttede mose.
- 9) Fremtidig drift af søen må ske ved slåning af tagrør under vand op til 4 gange om året. Slået materialet skal fjernes fra søen og beskyttet område.
- 10) Der må ikke udsættes fisk, krebs eller ænder. Der må heller ikke opstilles andehuse, fasangårde eller nogen form for hegn bortset fra kreaturhegn.
- 11) Der må ikke etableres badebroer eller lignende.
- 12) Der må ikke udlægges foder i eller ved søen eller i moseområdet. Søen må heller ikke kalkes eller lignende.
- 13) Der må ikke beplantes med buske eller træer i området.

Disse vilkår er stillet for at sikre, at søen kan tage sig godt ud i landskabet og blive et godt levested for planter og dyr, samt for at sikre naturværdierne i området. Gode råd om anlæg af søer findes i linket under bilag.

Når søen er udvidet, bedes du meddele det til kommunen.



31-01-2022

Journalnr.: 14277/22

Sagsnr.: 20/9657

Ref.: Olivier Vryens

Begrundelse

Varde Kommune har truffet afgørelsen på baggrund af følgende oplysninger og vurdering:

Søen udvides på beskyttet mose og agerjord med henblik på at øge søens og mosens naturværdi og at få den bedre passet ind i de landskabelige omgivelser.

TILSTAND

Landskab

Jf. kommuneplan 2017 ligger søen i landskabstypen dallandskab indenfor landskabskarakterområde Varde Ådal Øst. Der gælder følgende kommuneplanretningslinjer:

DALLANDSKABER

19.4 Større sammenhængende dallandskaber skal beskyttes, bevares og styrkes som sammenhængende halvkulturlandskaber og friholdes for ny bebyggelse og anlæg. Der kan dog tillades mindre anlæg med rekreative formål.

19.5 Til- og ombygninger ved eksisterende ejendomme skal tilpasses landskabets karakter, særligt med hensyn til beplantning, placering, udformning og materialevalg.

Landskabet i Varde Ådal Øst er særligt karakteriseret ved et åbent, ubebygget og enkelt sammensat dallandskab, i mellemstor skala, der afgrænses mod nord og syd af terrænet og tæt beplantning. Bebyggelsen er typisk placeret på overkanten af dallandskaberne. Særligt i den vestlige del, findes mange intensivt dyrkede marker på de brede dalsider, som typisk er opdyrket tæt til åbrinken. Centralt i området findes større kulturmiljøer og naturområder, der breder sig ud over hedelandskabet, men som vurderes at have tæt sammenhæng med dallandskabet.

Det konkrete område er en sidegren af det centrale Varde Ådal som ikke står i visuel kontakt med det der beskrevet som karakteristisk for Varde Ådal. Søen ligger i bunden af en mindre sidegren af Varde Ådal øst for Varde By indenfor et naturområde med meget stejle søbrinker. Denne udformning lader søen fremstå som et hul i landskabet uden overgang til det omkringliggende terræn.

Side 4 / 14



31-01-2022

Journalnr.: 14277/22

Sagsnr.: 20/9657

Ref.: Olivier Vryens

Side 5 / 14

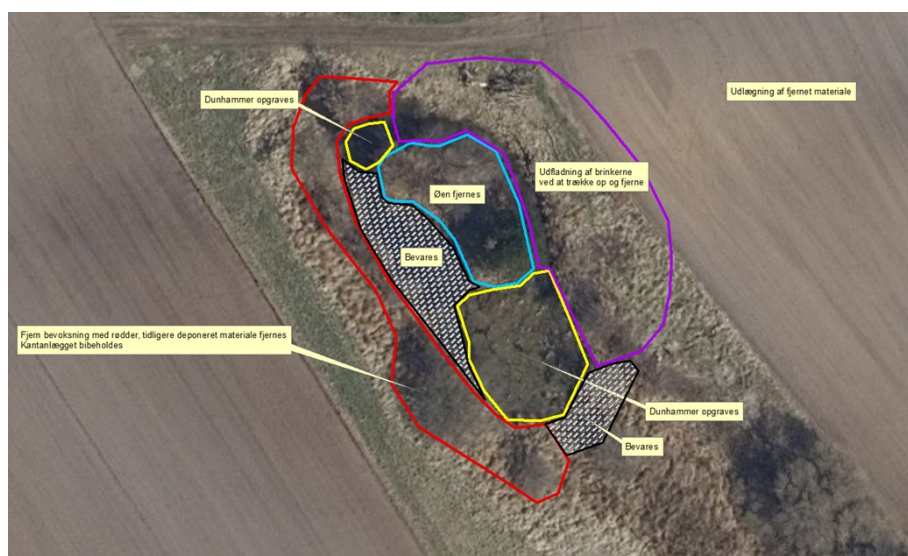

Figur 3 Kortudsnit over placering af tiltag beskrevet under ansøgning og vilkår

Natur

Ved besigtigelsen den 31. august 2021 er der registreret følgende arter i mosen og søen; sumpkællingetand, gråris, tormentil, nyserøllike, kærtidsel, smalbladet mangeløv, svømmende vandaks, gråpil, vandstjerne, blåtop, glanskapslet siv, levermos, viol sp., dunhammer, mannasødgræs, næbstar

Søen er anlagt i 2005 og sidenhen tilgroet. Der er ikke sket en oprensning, der kan ses ved luftfotogennemgang fra 2005 til 2021. På de lave målebordsblade fra 1900-tallet ses eng- og moseSignatur på arealet og en gennemgående grøft der også kan ses på næsten alle efterfølgende luftfotos indtil i dag.

Søen er under tilgroning idet der er etableret en dunhammervegetation, der bliver fremskyndet ved en konstant næringstilførsel fra afvanding af det beskyttede moseområde nordvest for søen. Der er en del bevoksning langs med søens vandkant der tilsammen med stejle brinker gør søen mørkt og koldt. Søen har en mellem naturtilstand.

Mosen er et overgangsfattigkær, hvor der er registreret følgende arter; angelik, vortebirk, dunbirk, toradet star, almindelig star, kærtidsel, mosebunke, mangeløv, dueurt-slægten, ager-padderok, almindelig hanekro,



31-01-2022

Journalnr.: 14277/22

Sagsnr.: 20/9657

Ref.: Olivier Vryens

Side 6 / 14

lyng-snerre, fløjlgræs, lysesiv, gul fladbælg, sump-kællingetand, blåtop, mosepors, kær-svovlrod, tormentil, lav ranunkel, almindelig syre, kruset skræppe, gråpil, almindelig hyld, kær-fladstjerne, stor nælde, hyldebladet baldrian, musevikke og eng-viol

(<https://naturereport.miljoportal.dk//150564>). Mosen er generelt under tilgroning, og randpåvirket af de omkringliggende dyrkningsarealer. Der er ingen drift i mosen.

VURDERING

Landskab

Den ansøgte udvidelse, fjernelse af øen og fjernelse af jordoplag vurderes ikke at være i konflikt med ovennævnte landskabskarakter og dallandskab. Udvidelsen med de stillede vilkår sikrer en bedre landskabelig tilpasning af søens bredder. Den vejledende principsnit viser hvordan tilpasningen principielt skal foregå. Det fjernede jordmateriale skal fordeles og planeres ud på anviste agerjord, som vist på kortudsnit.

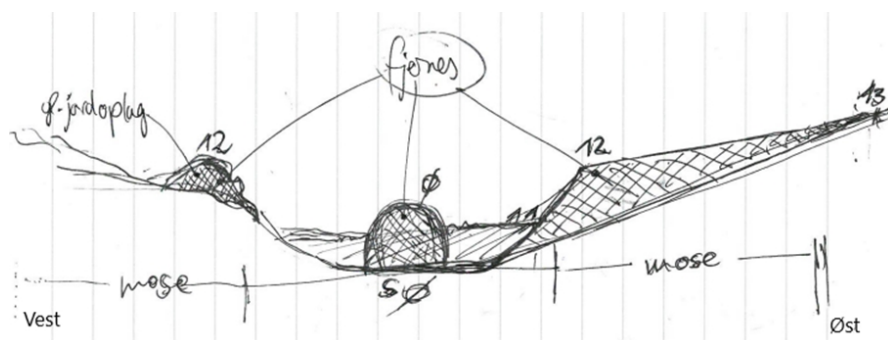

Figur 4 Vejledende principsnit gennem sø og mose vest-øst med koter, kun terræn uden bevoksning

Søen vil efter oprensningen og udvidelsen fremstå mere naturligt i landskabet. Den kunstige ø graves bort, og bredderne vil have en mere naturlig profil. Arealet som bliver inddraget, er i dag mose, som ligger hen uden drift, og som fremstår tilgroet. Varde Kommune vurderer, at der ikke er en væsentlig ændring af arealanvendelsen, som kan begrunde et afslag.



31-01-2022

Journalnr.: 14277/22

Sagsnr.: 20/9657

Ref.: Olivier Vryens

Side 7 / 14

Konklusion vedrørende en landzonetilladelse

På det foreliggende grundlag vurderer Varde Kommune, at der kan meddeles tilladelse efter § 35, stk. 1 i planloven til en ændret arealanvendelse, ved at søen bliver udvidet.

Der er ikke foretaget naboorientering jævnfør planlovens § 35 stk. 4 og 5, idet det ansøgte skønnes at have underordnet betydning for naboerne.

Natur

Efter naturbeskyttelseslovens § 3 må der ikke foretages ændringer i tilstanden af blandt andet søer og moser, og det fremgår af bemærkningerne til loven, at reglerne er udtryk for en samfundsmæssig interesse i, at de beskyttede naturtyper opretholdes.

Varde kommune vurderer, at en oprensning og afretningen af søbredden vil medføre en bedre naturtilstand i søen, samt at der skabes en bedre overgang imellem bredzonen og de dybere partier af søen. Herved vil der være et større delområde med et limnisk miljø, hvorved der skabes plads til en større artsdiversitet af rodfæstede sump- og vandplanter.

En rydning og bortgravning af øen vil desuden medføre, at der vil kunne komme mere lys ned til søen. Herved sikres der en hurtigere opvarmning, som anses for at være nødvendig, hvis søen skal være en ynglebiotop for amfibier.

For at sikre søens fremtidige naturtilstand, stiller Varde Kommune vilkår om, at der skal udlægges en dyrkningsfri bræmme på 5 m, hvorved udvaskning af næringsstofferne reduceres. Tilsvarende skal alt det opgravede materiale deponeres uden for den dyrkningsfrie bræmme, således at der ikke frigives næring tilbage til søen.

Der er stillet vilkår om, at søen ikke må graves dybere, for at sikre at der ikke er en dræning af de omkringliggende mosearealer.

Det vurderes derudover at være hensigtsmæssigt, at dunhammervegetationen begrænses fremover ved en jævnlig slåning under vand således at søen holdes åben for lysindfald. En slåning vurderes ikke at påvirke søens naturtilstand negativt.

Søens relativ lave naturværdi og unaturlige udformning medfører, at en tilretning af bredderne kombineret med oprensning, vil medføre, at søen får en bedre naturtilstand, samt at søen ikke vil fremstå som et fremmedelement i mosen.



31-01-2022

Journalnr.: 14277/22

Sagsnr.: 20/9657

Ref.: Olivier Vryens

Side 8 / 14

Konklusion vedrørende dispensation

På baggrund af ovenstående, vurderer Varde Kommune, at der foreligger særlige omstændigheder, som kan begrunde, at der kan meddeles den fornødne dispensation efter naturbeskyttelsesloven § 65, stk. 2, jf. § 3, stk. 1, til oprensning af en sø på matr. nr. 5d Gellerup, Varde Jorder.

Habitatbekendtgørelsen

Inden der kan træffes afgørelse i sagen, skal der iht. Habitatbekendtgørelsens³ § 6 jf. § 7 og § 10 foretages en vurdering af, om projektet i sig selv eller i forbindelse med andre planer og projekter, kan påvirke et Natura 2000-område væsentligt, og om projektet kan forringe levevilkårene for bilag IV-arter.

Det nærmeste Natura 2000-område er habitatområde H77 Nørholm Hede, Nørholm Skov og Varde Å øst for Varde, som ligger 1600 m nordvest for søen. Varde Kommune vurderer, at oprensningen og udvidelsen af søen på grund af afstanden ikke påvirker arter eller naturtyper, som er på udpegningsgrundlaget for Natura 2000-området. Påvirkningen er således lokalt.

Varde Kommune skønner, at projektet ikke vil forringe levevilkårene for dyre- og plantearter omfattet af Habitatdirektivets bilag IV. Inden for en radius af 1,5 km er der ikke registreret bilag IV-arter i Miljøportalens Naturdatabase eller databasen Arter.dk. Detaljeret kendskab til de enkelte arters forekomst i området haves dog ikke.

Afgørelsens gyldighed

Hvis der ikke bliver klaget, må dispensationen og tilladelsen udnyttes, når klagefristen er udløbet. **Se dog afsnittet "Andre tilladelser"**.

Hvis der bliver klaget over dispensationen/tilladelsen, skal sagen afgøres endeligt af Miljø- og Fødevareklagenævnet og/eller Planklagenævnet. Dispensationen/tilladelsen må i så fald ikke udnyttes, medmindre Miljø- og Fødevareklagenævnet og/eller Planklagenævnet bestemmer andet.

Du får omgående besked, hvis der bliver klaget over afgørelsen.

³ Bekendtgørelse om udpegning og administration af internationale naturbeskyttelsesområder samt beskyttelsen af visse arter, BEK nr. 2091 af 12.11.2021



31-01-2022

Journalnr.: 14277/22

Sagsnr.: 20/9657

Ref.: Olivier Vryens

Dispensationen efter naturbeskyttelsesloven § 65, stk. 2, bortfalder, hvis den ikke er udnyttet inden 3 år fra i dag.

Tilladelsen efter planloven § 35, stk. 1, bortfalder, hvis den ikke er udnyttet inden 5 år fra i dag.

Side 9 / 14

Klagebestemmelser og klagefrist

Vedlagt klagevejledning på sidste side forklarer, hvad du skal gøre, hvis du ønsker at klage.

Klagefristen er 4 uger fra den dato, hvor afgørelsen er offentliggjort på kommunens hjemmeside. Afgørelsen er offentliggjort den 31. januar 2022 og udløber dermed den 28. februar 2022 kl. 23.59.

Baggrund for dispensationen og tilladelsen

Dispensationen/tilladelsen er givet på baggrund af din ansøgning af den 17. juli 2020, samt på baggrund af aftaler ved fælles besigtigelse den 31. august 2021.

Dispensationen er givet efter § 65, stk. 2, jævnfør § 3, i lov om naturbeskyttelse (lovbekendtgørelse nr. 1986 af 27. oktober 2021 om naturbeskyttelse).

Tilladelsen er givet efter § 35, stk. 1 i lov om planlægning (lovbekendtgørelse nr. 1157 af 1. juli 2020).

Andre tilladelser

Ved besigtigelsen har du efterspurgt, hvilken lovlig drift der er i den nordlige del af mosen. Mosen er ikke blevet plejet i en lang årrække, hvorfor enhver tilstandsændring, herunder rydning, dræning, grøftning, græsningspleje eller lignende forudsætter en dispensation efter naturbeskyttelsesloven § 65, stk. 2, jf. §, stk. 2.

På baggrund af en luftfotogennemgang af årene 1954-2021 vurderer Varde Kommune, at en oprensning af grøften ikke har været en del af en regelmæssig drift, og kan derfor ikke genoptages, før der er meddelt dispensation til det. På det foreliggende grundlag vurderes der, at der umiddelbart ikke kan meddeles dispensation til en ændret afvanding i mosen.



31-01-2022

Journalnr.: 14277/22

Sagsnr.: 20/9657

Ref.: Olivier Vryens

Side 10 / 14

Efter jordressourcebekendtgørelsen⁴ § 5 er der rydningspligt af al træopvækst ældre end 5 år, og som er kommet efter 2004, på landbrugsjorder omfattet af anvendelseskravet i § 3, medmindre arealet er meget våde, stejle, eller på anden måde vanskelig at rydde med maskiner. Ny opvækst af træer kan dermed fjernes uden dispensation. Ældre bevoksninger kan dog kræve en dispensation, medmindre det er en del af den forstlige udnyttelse.

Denne dispensation og tilladelse fritager ikke dig fra at skulle indhente tilladelse til forhold, som reguleres af anden lovgivning.

Hvis det i forbindelse med anlægsarbejdet bliver nødvendigt at udlede grundvand til vandløb, skal der forinden indhentes tilladelse hertil efter miljøbeskyttelsesloven. En eventuel ansøgning herom skal sendes til Varde Kommune.

Du skal være opmærksom på, at du ikke uden kommunens godkendelse må lave ændringer i grøfter, rørledninger eller dræn, som kan medføre opstuvning af vand uden for din ejendom.

Som lodsejer er man inden gravning m.m. forpligtiget til at få kortlagt forekomsten af eventuelle jordledninger på arealet (el, gas, telefon, m.m.). Kortlægningen kan ske ved henvendelse til de relevante selskaber. Hvis man foretager jordarbejder uden denne kortlægning – og der sker skade på en jordledning – kan man blive mødt med et erstatningskrav fra selskabet, der ejer jordledningen.

Efter museumslovens § 25 kan den, der udfører et jordarbejde, forud for igangsætning af arbejdet, anmode det lokale kulturhistoriske museum om en udtalelse om, hvorvidt arbejdet indebærer risiko for ødelæggelse af fortidsminder. Efter lovens § 27 skal jordarbejde standses, hvis der under arbejdet findes spor af fortidsminder, og fortidsmindet skal straks anmeldes til det lokale kulturhistoriske museum.

Databeskyttelse

Varde Kommune skal orientere dig om, at vi har modtaget oplysninger om dig, ligesom vi skal give dig en række oplysninger. Se venligst vedlagte.

Hvis du har spørgsmål eller bemærkninger, er du velkommen til at ringe til mig.

⁴ Bekendtgørelse om jordressourcens anvendelse til dyrkning og natur, BEK nr. 1236 af 24.11.2017



31-01-2022

Journalnr.: 14277/22

Sagsnr.: 20/9657

Ref.: Olivier Vryens

Der er sendt kopi af dette brev til:

Lodsejers konsulent Ravnvej Consult, Jesper Tofft, jt@ravnhøj.dk
Danmarks Naturfredningsforening Varde Afdeling v/Merete V. Hansen
(dnvarde-sager@dn.dk).

Miljøstyrelsen (mst@mst.dk).

Erhvervsstyrelsen (erst@erst.dk).

Naturstyrelsen Blåvandshuk, Ålholtvej 1, 6840 Oksbøl (blh@nst.dk).

Dansk Ornitologisk Forening, Varde (varde@dof.dk).

Dansk Ornitologisk Forening, Vesterbrogade 140, 1620 København V.
(natur@dof.dk).

Dansk Botanisk Forening (dbf.oestjylland@gmail.com).

ARKVEST – Arkæologi Vestjylland, Lundvej 4, 6800 Varde (post@arkvest.dk).

Landboretligt Udvalg, att. Holger Bjørnskov, Jysk Landbrugsrådgivning, John
Tranums Vej 25, 6705 Esbjerg Ø (hob@jlbr.dk).

Landboretligt Udvalg, att. Laila Kubel Madsen, Nordre Boulevard 95, 6800
Varde (lkm@lrs.dk).

Sagro, att.: Stine Bundgaard Pedersen (sbp@sagro.dk).

Friluftsrådet (sydvestjylland@friluftsradet.dk).

Side 11 / 14

Bilag:

Klagebestemmelser

Databeskyttelse

Kortbilag

Pjecen "Gode råd om anlæg og pleje af søer" i linket

[http://www.vardekommune.dk/sites/default/files/borger/natur_og_miljoe/natur_og_miljoe/natur_folder_-_gode_raad_om_anlaeg_og_pleje_af_soer.pdf](http://www.vardekommune.dk/sites/default/files/borger/natur_og_miljoe/natur_folder_-_gode_raad_om_anlaeg_og_pleje_af_soer.pdf).

Med venlig hilsen

Olivier Vryens

Biolog

E oliv@varde.dk

Klagebestemmelser og klagefrist

Dispensationen efter naturbeskyttelsesloven kan påklages til Miljø- og Fødevarerklagenævnet af

- adressaten for afgørelsen,
- ejeren af den ejendom, som afgørelsen vedrører,
- offentlige myndigheder,
- en berørt nationalparkfond oprettet efter lov om nationalparker,
- lokale foreninger og organisationer, som har en væsentlig interesse i afgørelsen,
- landsdækkende foreninger og organisationer, hvis hovedformål er beskyttelse af natur og miljø,
- landsdækkende foreninger og organisationer, som efter deres formål varetager væsentlige rekreative interesser, når afgørelsen berører sådanne interesser.

Tilladelsen efter planloven kan påklages til Planklagenævnet af

- miljøministeren
- enhver med retlig interesse i sagens udfald, herunder en nationalparkfond oprettet efter lov om nationalparker,
- landsdækkende foreninger og organisationer, der som hovedformål har beskyttelsen af natur og miljø eller varetagelsen af væsentlige brugerinteresser inden for arealanvendelsen, når foreningen eller organisationen har vedtægter eller love, som dokumenterer dens formål, og foreningen eller organisationen repræsenterer mindst 100 medlemmer.

Klagefristen udløber 4 uger efter, at afgørelsen er annonceret på Varde Kommunes hjemmeside. Afgørelsen er offentliggjort den 31. januar 2022, og klagefristen udløber dermed den 28. februar 2022 kl. 23.59.

Du klager via Klageportalen, som ligger på www.borger.dk og www.virk.dk. Du logger på www.borger.dk eller www.virk.dk - typisk med NEM-ID. Klagen sendes gennem Klageportalen til Varde Kommune. En klage er indgivet, når den er tilgængelig for Varde Kommune i Klageportalen. Når du klager, skal du betale et gebyr. Du betaler gebyret med betalingskort i Klageportalen. Spørgsmål vedrørende gebyr rettes til Miljø- og Fødevarerklagenævnet og/eller Planklagenævnet, som du finder via Nævnenes Hus – www.naevneneshus.dk.

Miljø- og Fødevarerklagenævnet og/eller Planklagenævnet skal som udgangspunkt afvise en klage, der kommer uden om Klageportalen, hvis der ikke er særlige grunde til det. Hvis du ønsker at blive fritaget for at bruge Klageportalen, skal du sende en begrundet anmodning til Miljø- og Fødevarerklagenævnet og/eller Planklagenævnet på e-mail mfkn@naevneneshus.dk og/eller plan@naevneneshus.dk eller til Varde Kommune, Naturcenteret, enten til adressen Bytoften 2, 6800 Varde eller på e-mail til vardekommune@varde.dk. Hvis du sender din anmodning til Varde Kommune, videresendes anmodningen herefter til Miljø- og Fødevarerklagenævnet og/eller Planklagenævnet, som træffer afgørelse om, hvorvidt din anmodning kan imødekommes.

Afgørelsen må ikke udnyttes, før klagefristen er udløbet. Rettidig klage har således opsættende virkning, medmindre Miljø- og Fødevarerklagenævnet og/eller Planklagenævnet bestemmer andet.

Hvis afgørelsen ønskes indbragt for domstolene, skal dette ske inden 6 måneder fra afgørelsen er bekendtgjort af kommunen eller – i forbindelse med klage – af Miljø- og Fødevarerklagenævnet og/eller Planklagenævnet.

Databeskyttelse

Varde Kommune indsamler og behandler oplysninger om dig i forbindelse med behandlingen af din henvendelse eller sag. Varde Kommune har ansvaret for, at dine personoplysninger behandles forsvarligt. Du kan kontakte os på mail vardekommune@varde.dk, telefonnummer 79946800, eller adressen Bytoften 2, 6800 Varde.

Du har ret til at få indsigt i, hvilke oplysninger Varde Kommune behandler om dig, og hvordan de behandles. Du har også ret til at få rettet forkerte oplysninger og at få slettet oplysninger, hvis de ikke længere skal bruges. Endelig har du i nogle tilfælde ret til, at behandlingen af dine oplysninger begrænses.

Vores databeskyttelsesrådgiver kan kontaktes på mail vkdp@varde.dk angående spørgsmål om behandling af oplysninger og om rettigheder i henhold til databeskyttelsesforordningen.

Du kan klage til Datatilsynet over Varde Kommunes behandling af dine personoplysninger på mail dt@datatilsynet.dk eller adressen Borgergade 28, 5., 1300 København K.

[Læs mere om vores behandling af dine persondata på www.vardekommune.dk](http://www.vardekommune.dk)



Signaturforklaring

-  oprensning
- BES_NATURTYPER**
-  Eng
-  Hede
-  Mose
-  Overdrev
-  Strandeng
-  Sø
- Matrikelskel**
-  Jordstykke, matrikuleret
-  Jordstykke, udskilt vej

Copyright: Geodatastyrelsen, SDFE, Hexagon, Varde Kommune

Dispensation og landzonetilladelse
til oprensning og udvidelse af en sø
på matr. nr. 5d Gellerup, Varde Jorder

Målforhold 1:3.584

Dato 31.01.2022

Sagsbeh. Olivier Vryens

Sags nr. 20/9657

Teknik og Miljø

Varde Kommune - Bytoften 2 - DK 6800 Varde - Tlf. 79 94 68 00
www.vardekommune.dk - E-mail: vardekommune@varde.dk

