

BALDESBÆK PLANTAGE - VILLA
Nannasgade 28
2200 København N

Dispensation efter naturbeskyttelsesloven og tilladelse efter planloven til at anlægge en sø

Ravnhøj Consult ved Jesper Tofft har på din vegne søgt om tilladelse til at udvide en eksisterende sø på ca. 150 m² med et udgravningsareal på ca. 250 m² på matr.nr. 1a Galstho By, V. Starup. Placeringen fremgår af det vedlagte kortbilag. Udvidelsen kræver en dispensation efter naturbeskyttelsesloven¹ § 65, stk. 2, jf. § 3, stk. 1, og en landzonetilladelse jf. planloven² § 35, stk. 1.

Søen ligger i den sydøstlige ende af et større eng- og moseareal. Syd og øst for søen er skov med blandet løv og gran. Søen ønskes udvidet på den vestlige side af den eksisterende sø og bredden ønskes anlagt med et anlæg 1:5-1:8

Der er endvidere ansøgt om etablering af en sø på op til 500 m² i den beskyttede eng. Varde Kommune har efter en besigtigelse fra den 10. juni 2020 meddelt, at der umiddelbart ikke kan meddeles en dispensation efter naturbeskyttelsesloven § 65, stk. 2, jf. § 3, stk. 2, til etablering af en sø i den beskyttede eng på grund af engens høje naturværdi. Du har efterfølgende via din konsulent meddelt, at du frafalder din ansøgning om dispensation til etablering af en ny sø på matr. nr. 1a Galstho By, V. Starup.

Arealet hvor den eksisterende sø ønskes udvidet, er beliggende indenfor fredning nr. 05841.00 for Holme Å, som er stedfæstet ved Overfredningsnævnets afgørelse af den 15. november 1978. Fredningsnævnet har den 2. maj 2021 meddelt dispensation fra fredningsbestemmelserne i medfør af naturbeskyttelsesloven § 50, stk. 1, til udvidelse af søen i en vestlig retning med et yderligere areal på ca. 250 m², og med en maksimal dybde på 100 cm og med flade bredzoner.

Varde Kommunes afgørelse

Varde Kommune giver hermed dispensation efter naturbeskyttelsesloven og tilladelse efter planloven til at udvide søen på matr. nr. 1a Galstho By, V. Starup, med et udgravningsareal på op til 250 m². Placeringen fremgår af vedlagte kortbilag.

Dispensationen og tilladelsen er givet på følgende vilkår:

- 1) Udvidelsen af søen skal foregå i perioden 1. sept. - 1. april.
- 2) Den eksisterende sø må ikke oprensnes, og des bredzone må ikke ændres ud over mod vest, hvor søen udvides.

¹ Lov om naturbeskyttelse, LBK nr. 1986 af 27.10.2021

² Lov om planlægning, LBK nr. 1157 af 01.07.2020

Teknik og Miljø

Bytoften 2, 6800 Varde

79946065

01-02-2022

Olivier Vryens

Direkte tlf.: 79946065

Journalnr.: 14947/22

Sagsnr.: 19/13972

Postadresse:

Varde Kommune
Bytoften 2, 6800 Varde



01-02-2022

- 3) Den eksisterende sø må ryddes for træopvækst under forudsætning af, at rødderne ikke bliver hævet op. Træerne skal således skæres ned.
- 4) Søen udvides med maksimalt 250 m² og en maksimal gravedybde på 100 cm. Der etableres flere lavvandede partier.
- 5) Søen skal tilpasses landskabsformerne og så vidt muligt anlægges med et varieret forløb. Der må ikke etableres øer.
- 6) Søen skal anlægges med jævnt skrånende bund og bredder. Hældningen må ikke være stejlere end 1:5.
- 7) Det oprensede materiale må ikke placeres i områder, der i henhold til naturbeskyttelsesloven er beskyttede, herunder den beskyttede eng på matr. nr. 1a Galstho By, V. Starup.
- 8) Ved kørsel med gravemaskiner skal der anvendes dæk med et lavt dæktryk, eller der benyttes madrasser eller køreplader, hvis der er risiko for varige spor i den beskyttede eng.
- 9) Det opgravede materiale skal udplaneres uden for den beskyttede eng og ikke nærmere end 20 m fra søen, og på sådan en måde at der ikke fremkommer volde eller lignende.
- 10) En eventuel midlertidig deponering ved søen må kun ske uden for den beskyttede eng.
- 11) Der må ikke foretages nogen form for terrænændringer uden for det tilladte udgravningsareal.
- 12) Inden for 14 dage efter endt opgravning skal Varde Kommune orienteres, således at forholdene med hensyn til placering af det opgravede materiale kan besigtiges.
- 13) Der må ikke laves forbindelse mellem sø og vandløb, heller ikke via dræn.
- 14) Der må ikke udsættes fisk, krebs eller ænder. Der må heller ikke opstilles andehuse, fasangårde eller nogen form for hegn bortset fra kreaturhegn.
- 15) Der må ikke udlægges foder i eller ved søen eller i eng-området. Søen må heller ikke kalkes eller lignende.
- 16) Der må ikke beplantes med buske eller træer i området.

Journalnr.: 14947/22
Sagsnr.: 19/13972
Ref.: Olivier Vryens

Side 2 / 12



01-02-2022

Journalnr.: 14947/22

Sagsnr.: 19/13972

Ref.: Olivier Vryens

Disse vilkår er stillet for at sikre, at søen kan tage sig godt ud i landskabet og blive et godt levested for planter og dyr, samt for at sikre naturværdierne i området. Gode råd om anlæg af søer findes i linket under bilag.

Side 3 / 12

Når søen er anlagt, bedes du meddele det til kommunen.

Begrundelse

Varde Kommune har truffet afgørelsen på baggrund af følgende oplysninger og vurdering:

Søen udvides med op til 250 m² vest for den eksisterende sø på et areal, som er beskyttet i henhold til naturbeskyttelsesloven § 3, stk. 2. Formålet med projektet er overordnet set et ønske fra ejer om at skabe mere natur og variation i den ellers generelt ensartede nåletræsplantage på mager bund. Man har her udvalgt nogle områder, som er generelt lidt mere fugtige end det øvrige areal, og hvor skovdyrkning således også er mere tvivlsom. Et af disse områder ligger i den del af plantagen, som omfattes af Varde Kommune.

Man håber med projektet, at dette kan bidrage til et mere alsidigt landskabsbillede i skoven samt et mere varieret dyreliv, herunder andefugle, traner, som skulle yngle i nærheden, samt padder, vandinsekter m.v.

Naturbeskyttelsesloven

Efter naturbeskyttelseslovens § 3 må der ikke foretages ændringer i tilstanden af blandt andet søer, enge og moser, og det fremgår af bemærkningerne til loven, at reglerne er udtryk for en samfundsmæssig interesse i, at de beskyttede naturtyper opretholdes.

Ved besigtigelsen den 10. juni 2020 er der i søen og ved dens bred registreret gråpil, manna-sødgræs, krybhvene, lysesiv, næbstar, engviol, langbladet ranunkel, glanskapslet siv, kærnerre, kær-dueurt og svømmende vandaks. Gråpil har en alder på maksimalt 25 år. Vanddybden er ikke mere end 0,5 m. Søen er næringsfattig og klarvandet om end med en del skyggevirksomhed på grund af træerne langs bredden.

Engen vest for søen, og hvor søen ønskes udvidet, er forholdsvis tør. Fugtigbundsplanterne er dog spredt forekommende. Der er registreret lancetvejbred, rødknæ, almindelig syre, kær-ranunkel, lav ranunkel, mosebunke, almindelig hvene, knæbøjet rævehale, manna-sødgræs, blåtop, fløjlsgræs, almindelig hundegræs, almindelig kvik, eng-rottehale,



01-02-2022

kær-padderok, almindelig røllike, fuglegræs, almindelig hønsetarm, hvidkløver, blød storkenæb, mosebunke, høst-borst, kruset skræppe, ager-tidsel, horse-tidsel, almindelig stedmoderblomst, blåhat og almindelig torskemund.

Journalnr.: 14947/22
Sagsnr.: 19/13972
Ref.: Olivier Vryens

Eng bliver anvendt til et årligt slæt, og har stedvis karakter som kulturreng. Stedvis er der synlige tegn på fouragerende krondyr, som resulterer i optrådt vegetation med tuer og højler. Herved opstår der et mere varieret abiotisk miljø.

Side 4 / 12

Varde Kommune vurderer, at den eksisterende sø har en god naturtilstand med et varieret naturligt vandplantesamfund og med partier omkring, som regelmæssig oversvømmer. Pilekrattet er yngre, og har derfor begrænset naturværdi sammenholdt med søens værdi som levested for amfibier. Kommunen meddeler derfor dispensation til rydning af pilekrattet, således at lysindfaldet til søen forbedres.

Kommunen vurderer, at en oprensning af den eksisterende sø ikke er naturforbedrende. Søen er ikke fyldt op med slam, som forhindrer en naturlig plantevækst. Det eksisterende vandplantesamfund sikrer desuden en hurtig kolonisering af det udvidede del af søen.

Varde Kommune vurderer, at engarealet lige vest for søen, og hvor der er søgt om at udvide søen med op til 250 m², har en lav naturværdi, sammenholdt med de fugtigere partier centralt i engen/mosen, hvor der er en længere kontinuitet. Kommunen vurderer, at en udvidelse af den eksisterende sø, kan være med til at sikre og forbedre søen som levested for fauna og flora tilknyttet til naturtypen.

En god sø for padder og andre smådyr knyttet til vandhuller er lavvandet, således at der er mulighed for, at den bundfryser i særligt kolde vintre og tørrer ud i meget tørre somre. Bestanden af padder er sårbare overfor fisk, da de æder paddeyngel. Hvis søen enten bundfryser eller tørrer ud, dør eventuelle fisk. Lavvandede søer giver også gode betingelser for produktionen i søen, da de varmes hurtigere op om foråret, til gavn for dyr og planter.

Varde Kommune stiller derfor vilkår om, at søen ikke må graves dybere end 100 cm, at den skal anlægges med et bredprofil på imellem 1:5 og 1:8, og at der etableres flere lavvandede partier. Herved sikres der en større littoral zone, som periodevis kan oversvømmes, og hvor der kan koloniseres et artsrig sumpplante-samfund.

Der stilles vilkår om, at der ikke må fodres i eller ved søen og på engen. Herved sikres søens næringsfattige tilstand. For at undgå, at den beskyttede eng og mose omkring søen bliver negativt påvirket ved, at det afgravede



01-02-2022

materiale deponeres på arealerne, er der stillet vilkår om, at alt det opgravede materiale skal udplaneres uden for de beskyttede naturarealer, og på sådan en måde, at der ikke opstår unaturlige volde eller lignende. Varde Kommune skal orienteres, når arbejdet er udført, således at der kan kontrolleres, at det opgravede materiale er deponeret uhensigtsmæssigt.

Journalnr.: 14947/22

Sagsnr.: 19/13972

Ref.: Olivier Vryens

Side 5 / 12

Eftersom der stedvis er en varieret topografi på grund af krondyrenes færdsel, stilles der vilkår om, at der anvendes en gravemaskine med et lavt dæktryk eller alternativt køreplader, hvis der er risiko for, at kørsel på engen efterlader varige kørespor.

Konklusion vedrørende dispensation

På baggrund af ovenstående, vurderer Varde Kommune, at der foreligger særlige omstændigheder, som kan begrunde, at der kan meddeles den fornødne dispensation efter naturbeskyttelsesloven § 65, stk. 2, jf. § 3, stk. 1 og 2, til udvidelse af en sø på en eksisterende eng på matr. nr. 1a Galstho By, V. Starup.

Planloven

Varde Kommune har vurderet om der kan tillades en ændret arealanvendelse i medfør af planlovens § 35, stk. 1, hvorved der etableres en sø på et ekstensivt landbrugsareal.

Arealet hvor søen skal udvides, er med hensyn til Grønt Danmarkskort jf. Varde Kommunes Kommuneplan³ 2021 udpeget som "eksisterende værdifuld natur og økologisk forbindelse" (RL 20.3, 20.4 og 20.6). Dispensationen påvirker ikke arealernes funktion som økologisk forbindelse, eftersom biotopen bibeholdes, og blot forbedres.

Arealet er i henhold til kommunens naturkvalitetsplanlægning målsat som C, samtidig med at det ligger indenfor Grønt Danmarkskort. Dispensationen og tilladelsen forbedrer kvaliteten af såvel søens som engens kvalitet, eftersom søens udvides og dermed bliver mere robust, mens engen bliver topografisk mere varieret.

Søerne ligger indenfor en udpegning som dallandskab (RL 19.4 og 19.5). Områdets karakter som halvkulturlandskab med plantet skov og eng bliver ikke påvirket af udvidelsen af søen og rydningen af træopvækst. Imellem området hvor søen udvides og ådalen ved Holme Å, er der skovbevoksning mod nord og levende hegn mod nordvest. Den landskabelige oplevelse af

³ Varde Kommune Kommuneplan 2021-2033, <https://vardekommune.dk/wp-content/uploads/2021/12/02.-Hovedstruktur-Endelig-vedtagelse.pdf>



01-02-2022

ådalene påvirkes dermed ikke, eftersom søen er omgivet af bevoksning. I tillæg dertil ligger søen op til højskov fremfor midt i et lysåbent område.

Journalnr.: 14947/22

Sagsnr.: 19/13972

Ref.: Olivier Vryens

Konklusion vedrørende en landzonetilladelse

På det foreliggende grundlag vurderer Varde Kommune, at der kan meddeles tilladelse efter § 35, stk. 1 i planloven til en ændret arealanvendelse, ved at søen bliver udvidet.

Side 6 / 12

Der er ikke foretaget naboorientering jævnfør planlovens § 35 stk. 4 og 5, idet det ansøgte skønnes at have underordnet betydning for naboerne.

Habitatbekendtgørelsen

Inden der kan træffes afgørelse i sagen, skal der iht. habitatbekendtgørelsens⁴ § 6 jf. § 7 og § 10 samt planhabitatbekendtgørelsen⁵ § 4 jf. § 5 og § 7 foretages en vurdering af, om projektet i sig selv eller i forbindelse med andre planer og projekter, kan påvirke et Natura 2000-område væsentligt, og om projektet kan forringe levevilkårene for bilag IV-arter.

Det nærmeste Natura 2000-område er Habitatområde H76 "Nørrebæk ved Tvilho", som ligger 7 km mod syd. Varde Kommune vurderer, at der ikke er nogen arter eller naturtyper, som er på udpegningsgrundlaget for habitatområdet, som kan blive påvirket væsentlig af udvidelsen af søen.

Varde Kommune skønner, at projektet ikke vil forringe levevilkårene for dyre- og plantearter omfattet af Habitatdirektivets bilag IV. Detaljeret kendskab til de enkelte arters forekomst i området haves dog ikke.

Bilag IV-arten er registreret langs Holme Å, og forventes at kunne fouragere i de nære omgivelser. Varde Kommune har vurderet en eventuel påvirkning i henhold til anbefalingerne i Håndbog om dyrearter på habitatdirektivets bilag IV⁶.

⁴ Bekendtgørelse om udpegning og administration af internationale naturbeskyttelsesområder samt beskyttelsen af visse arter, BEK nr. 2091 af 12.11.2021

⁵ Bekendtgørelse om administration af planloven i forbindelse med internationale naturbeskyttelsesområder samt beskyttelse af visse arter, BEK nr. 1383 af 26.11.2016

⁶ Danmarks Miljøundersøgelser, 2007, Håndbog om dyrearter på habitatdirektivets bilag IV – til brug i administration og planlægning, Faglig rapport nr. 635, Århus Universitet



01-02-2022

Varde Kommune vurderer, at anlæggelsen af søen er et tidsbegrænset indgreb, som ikke påvirker arten væsentlig. Der er stillet vilkår om, at etableringen skal ske uden for ynglesæsonen. En udvidet sø forventes ikke at påvirke artens fouragerings- eller ynglemuligheder væsentlig, eftersom biotopen sø er en del af odderens habitat. Der er ingen risiko for fragmentering af odderens levested.

Journalnr.: 14947/22
Sagsnr.: 19/13972
Ref.: Olivier Vryens

Side 7 / 12

Afgørelsens gyldighed

Hvis der ikke bliver klaget, må dispensationen og tilladelsen udnyttes, når klagefristen er udløbet. **Se dog afsnittet "Andre tilladelser"**.

Hvis der bliver klaget over dispensationen/tilladelsen, skal sagen afgøres endeligt af Miljø- og Fødevareklagenævnet og/eller Planklagenævnet. Dispensationen/tilladelsen må i så fald ikke udnyttes, medmindre Miljø- og Fødevareklagenævnet og/eller Planklagenævnet bestemmer andet.

Du får omgående besked, hvis der bliver klaget over afgørelsen.

Dispensationen bortfalder, hvis den ikke er udnyttet inden 3 år fra i dag.

Tilladelsen bortfalder, hvis den ikke er udnyttet inden 5 år fra i dag.

Klagebestemmelser og klagefrist

Vedlagt klagevejledning på sidste side forklarer, hvad du skal gøre, hvis du ønsker at klage.

Klagefristen er 4 uger fra dags dato, hvor afgørelsen er offentliggjort på kommunens hjemmeside. Klagefristen udløber dermed den 2. marts 2022 kl. 23.59.

Baggrund for dispensationen og tilladelsen

Dispensationen/tilladelsen er givet på baggrund af din ansøgning af den 21. november 2019, samt på baggrund af en besigtigelse fra den 10. juni 2020.

Dispensationen er givet efter § 65, stk. 2, jævnfør § 3, i lov om naturbeskyttelse (lovbekendtgørelse nr. 1986 af 27. oktober 2021 om naturbeskyttelse).

Tilladelsen er givet efter § 35, stk. 1 i lov om planlægning, jævnfør lovbekendtgørelse nr. 1157 af 1. juli 2020.



01-02-2022

Andre tilladelser

Denne dispensation og tilladelse fritager ikke dig fra at skulle indhente tilladelse til forhold, som reguleres af anden lovgivning.

Området er pålagt fredskovspligt, hvorom udnyttelsen af afgørelsen kan være betinget af, at der er meddelt dispensation efter skovloven § 38, stk. 1, jf. § 11, stk. 1. Miljøstyrelsen administrerer skovlovens bestemmelser.

Hvis det i forbindelse med anlægsarbejdet bliver nødvendigt at udlede grundvand til vandløb, skal der forinden indhentes tilladelse hertil efter miljøbeskyttelsesloven. En eventuel ansøgning herom skal sendes til Varde Kommune.

Du skal være opmærksom på, at du ikke uden kommunens godkendelse må lave ændringer i grøfter, rørledninger eller dræn, som kan medføre opstuvning af vand uden for din ejendom.

Som lodsejer er man inden gravning m.m. forpligtiget til at få kortlagt forekomsten af eventuelle jordledninger på arealet (el, gas, telefon, m.m.). Kortlægningen kan ske ved henvendelse til de relevante selskaber. Hvis man foretager jordarbejder uden denne kortlægning – og der sker skade på en jordledning – kan man blive mødt med et erstatningskrav fra selskabet, der ejer jordledningen.

Efter museumslovens § 25 kan den, der udfører et jordarbejde, forud for igangsætning af arbejdet, anmode det lokale kulturhistoriske museum om en udtalelse om, hvorvidt arbejdet indebærer risiko for ødelæggelse af fortidsminder. Efter lovens § 27 skal jordarbejde standses, hvis der under arbejdet findes spor af fortidsminder, og fortidsmindet skal straks anmeldes til det lokale kulturhistoriske museum.

Databeskyttelse

Varde Kommune skal orientere dig om, at vi har modtaget oplysninger om dig, ligesom vi skal give dig en række oplysninger. Se venligst vedlagte.

Journalnr.: 14947/22

Sagsnr.: 19/13972

Ref.: Olivier Vryens

Side 8 / 12



01-02-2022

Der er sendt kopi af dette brev til:

Ravnhøj Consult v/ Jesper Tofft (jt@ravnhøj.dk)
Hededanmark A/S att. Morten Faudel (mfau@hededanmark.dk)
Danmarks Naturfredningsforening Varde Afdeling v/Merete V. Hansen (dnvarde-sager@dn.dk).
Miljøstyrelsen (mst@mst.dk).
Naturstyrelsen Blåvandshuk, Ålholtvej 1, 6840 Oksbøl (blh@nst.dk)
Dansk Ornitologisk Forening, Varde (varde@dof.dk).
Dansk Ornitologisk Forening, Vesterbrogade 140, 1620 København V. (natur@dof.dk).
Dansk Botanisk Forening (dbf.oestjylland@gmail.com).
ARKVEST – Arkæologi Vestjylland, Lundvej 4, 6800 Varde (post@arkvest.dk).
Landboretligt Udvalg, att. Holger Bjørnskov, Jysk Landbrugsrådgivning, John Tranums Vej 25, 6705 Esbjerg Ø (hob@jlbr.dk).
Landboretligt Udvalg, att. Laila Kubel Madsen, Nordre Boulevard 95, 6800 Varde (lkm@lrs.dk).
Sagro, att.: Stine Bundgaard Pedersen (sbp@sagro.dk).
Friluftsrådet (sydvestjylland@friluftsradet.dk).
Danmarks Sportsfiskerforbund (post@sportsfiskerforbundet.dk), (lbt@sportsfiskerforbundet.dk) (vadehavet@sportsfiskerforbundet.dk).

Journalnr.: 14947/22

Sagsnr.: 19/13972

Ref.: Olivier Vryens

Side 9 / 12

Bilag:

Klagebestemmelser

Databeskyttelse

Kortbilag

Pjecen "Gode råd om anlæg og pleje af søer" i linket

http://www.vardekommune.dk/sites/default/files/borger/natur_og_miljoe/natur_og_folder_-_gode_raad_om_anlaeg_og_pleje_af_soer.pdf.

Hvis du har spørgsmål eller bemærkninger, er du velkommen til at ringe til mig.

Med venlig hilsen

Olivier Vryens

Biolog

E oliv@varde.dk

Klagebestemmelser og klagefrist

Dispensationen efter naturbeskyttelsesloven kan påklages til Miljø- og Fødevarerklagenævnet af

- adressaten for afgørelsen,
- ejeren af den ejendom, som afgørelsen vedrører,
- offentlige myndigheder,
- en berørt nationalparkfond oprettet efter lov om nationalparker,
- lokale foreninger og organisationer, som har en væsentlig interesse i afgørelsen,
- landsdækkende foreninger og organisationer, hvis hovedformål er beskyttelse af natur og miljø,
- landsdækkende foreninger og organisationer, som efter deres formål varetager væsentlige rekreative interesser, når afgørelsen berører sådanne interesser.

Tilladelsen efter planloven kan påklages til Planklagenævnet af

- miljøministeren
- enhver med retlig interesse i sagens udfald, herunder en nationalparkfond oprettet efter lov om nationalparker,
- landsdækkende foreninger og organisationer, der som hovedformål har beskyttelsen af natur og miljø eller varetagelsen af væsentlige brugerinteresser inden for arealanvendelsen, når foreningen eller organisationen har vedtægter eller love, som dokumenterer dens formål, og foreningen eller organisationen repræsenterer mindst 100 medlemmer.

Klagefristen udløber 4 uger efter, at afgørelsen er annonceret på Varde Kommunes hjemmeside.

Du klager via Klageportalen, som ligger på www.borger.dk og www.virk.dk. Du logger på www.borger.dk eller www.virk.dk - typisk med NEM-ID. Klagen sendes gennem Klageportalen til Varde Kommune. En klage er indgivet, når den er tilgængelig for Varde Kommune i Klageportalen. Når du klager, skal du betale et gebyr. Du betaler gebyret med betalingskort i Klageportalen. Spørgsmål vedrørende gebyr rettes til Miljø- og Fødevarerklagenævnet og/eller Planklagenævnet, som du finder via Nævneshuset – www.naevneneshus.dk.

Miljø- og Fødevarerklagenævnet og/eller Planklagenævnet skal som udgangspunkt afvise en klage, der kommer uden om Klageportalen, hvis der ikke er særlige grunde til det. Hvis du ønsker at blive fritaget for at bruge Klageportalen, skal du sende en begrundet anmodning til Miljø- og Fødevarerklagenævnet og/eller Planklagenævnet på e-mail mfkn@naevneneshus.dk og/eller plan@naevneneshus.dk eller til Varde Kommune, Naturcenteret, enten til adressen Bytoften 2, 6800 Varde eller på e-mail til vardekommune@varde.dk. Hvis du sender din anmodning til Varde Kommune, videresendes anmodningen herefter til Miljø- og Fødevarerklagenævnet og/eller Planklagenævnet, som træffer afgørelse om, hvorvidt din anmodning kan imødekommes.

Afgørelsen må ikke udnyttes, før klagefristen er udløbet. Rettidig klage har således opsættende virkning, medmindre Miljø- og Fødevarerklagenævnet og/eller Planklagenævnet bestemmer andet.

Hvis afgørelsen ønskes indbragt for domstolene, skal dette ske inden 6 måneder fra afgørelsen er bekendtgjort af kommunen eller – i forbindelse med klage – af Miljø- og Fødevarerklagenævnet og/eller Planklagenævnet.

Databeskyttelse

Varde Kommune indsamler og behandler oplysninger om dig i forbindelse med behandlingen af din henvendelse eller sag. Varde Kommune har ansvaret for, at dine personoplysninger behandles forsvarligt. Du kan kontakte os på mail vardekommune@varde.dk, telefonnummer 79946800, eller adressen Bytoften 2, 6800 Varde.

Du har ret til at få indsigt i, hvilke oplysninger Varde Kommune behandler om dig, og hvordan de behandles. Du har også ret til at få rettet forkerte oplysninger og at få slettet oplysninger, hvis de ikke længere skal bruges. Endelig har du i nogle tilfælde ret til, at behandlingen af dine oplysninger begrænses.

Vores databeskyttelsesrådgiver kan kontaktes på mail vkdp@varde.dk angående spørgsmål om behandling af oplysninger og om rettigheder i henhold til databeskyttelsesforordningen.

Du kan klage til Datatilsynet over Varde Kommunes behandling af dine personoplysninger på mail dt@datatilsynet.dk eller adressen Borgergade 28, 5., 1300 København K.

[Læs mere om vores behandling af dine persondata på www.vardekommune.dk](http://www.vardekommune.dk)

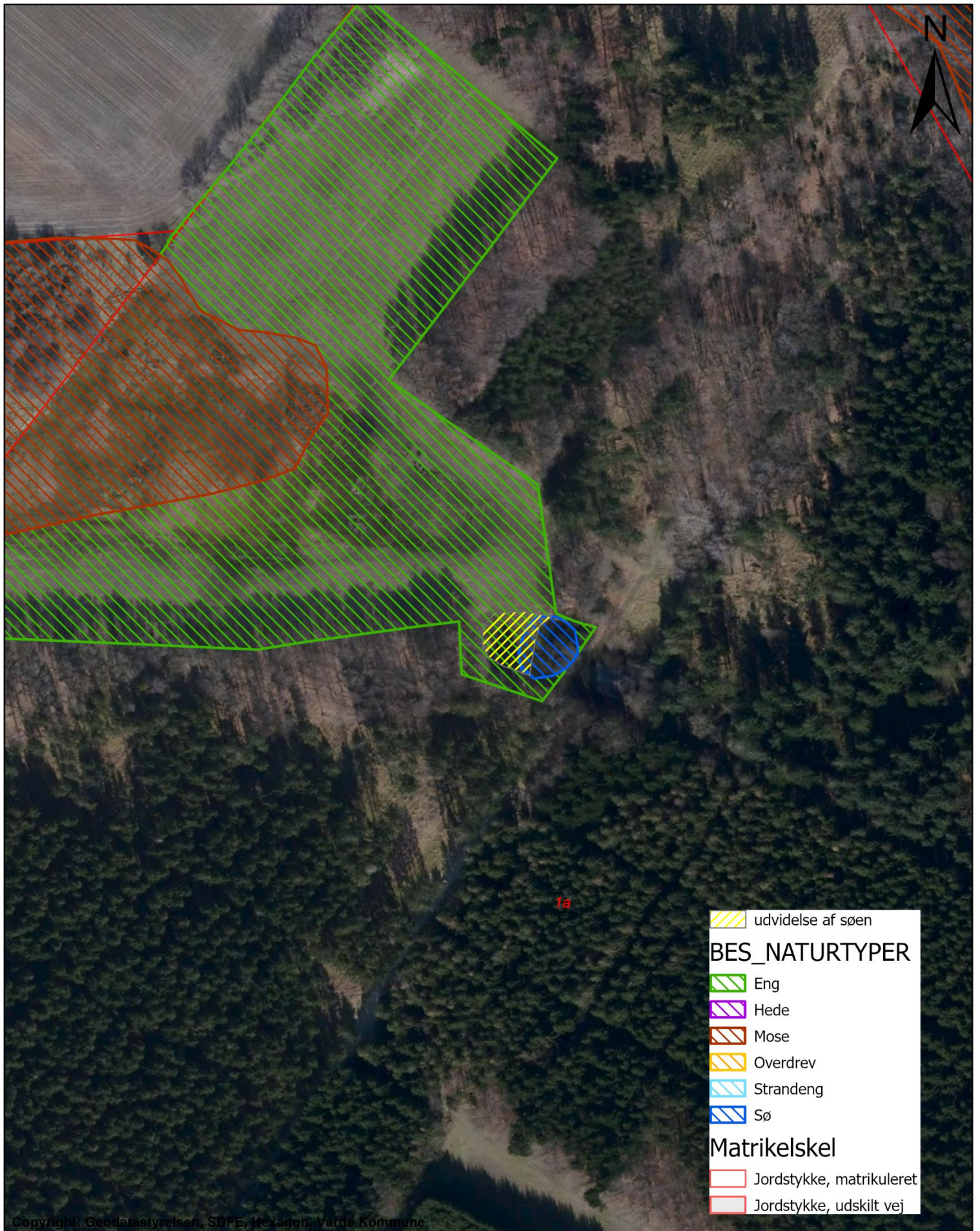

	udvidelse af søen
BES_NATURTYPER	
	Eng
	Hede
	Mose
	Overdrev
	Strandeng
	Sø
Matrikelskel	
	Jordstykke, matrikuleret
	Jordstykke, udskilt vej

Copyright: Geodatastyrelsen, SDPE, Hexagon, Varde Kommune

Dispensation iht. naturbeskyttelsesloven § 65, stk. 2.
og tilladelse iht. planloven § 35, stk. 1
Matr. nr. 1a Galstho By, V. Starup

Målforshold 1:1.637

Dato 02.02.2022

Sagsbeh. Olivier Vryens

Sags nr. 19/13972

Teknik og Miljø

Varde Kommune - Bytoften 2 - DK 6800 Varde - Tlf. 79 94 68 00
www.vardekommune.dk - E-mail: vardekommune@varde.dk

