

Hededanmark A/S Kolding  
Kokholm 3  
6000 Kolding



**Varde  
Kommune**

Att.: Morten Sune Lindegaard Nielsen

**Teknik og Miljø**  
Bytoften 2, 6800 Varde

79946065

## **Godkendelse af skovrejsning og screeningsafgørelse**

Du har på vegne af Anne Krogh Schmidt Nielsen, Torrupvej 62, 6800 Varde, anmeldt skovrejsning på ca. 3,1 ha på matr.nr. 1a Torrup Gde, Alslev, på et areal der i kommuneplanen er udpeget til et område, hvor skovrejsning er ønsket.

21-03-2022

Godkendelsen er givet på baggrund af din anmeldelse fra d. 2. november 2021 og jævnfør § 8 i Bekendtgørelse om jordressourcens anvendelse til dyrkning og natur nr. 1236 af 24. november 2017 (Herefter jordressourcebekendtgørelsen).

**Olivier Vryens**  
Direkte tlf.: 79946065

Forud for denne afgørelse har Varde Kommune lavet en screening af projektet med henblik på at vurdere, om skovrejsningen får en væsentlig indvirkning på miljøet jævnfør § 16 og § 21 i lovbekendtgørelsen om miljøvurdering af planer og programmer og af konkrete projekter (VVM) nr. 1976 af 27. oktober 2021 (herefter miljøvurderingsloven).

**Journalnr.:** 39241/22  
**Sagsnr.:** 21/13829

### **Varde Kommunes godkendelse**

Varde Kommune godkender hermed anmeldte areal på ca. 3,1 ha. Arealet godkendes efter jordressourcebekendtgørelsen, da der ikke er planmæssige forhold i kommuneplanen eller anden lovgivning, der strider imod projektet. Skovrejsning vil bidrage til mere natur og mindre landbrug i området, i overensstemmelse med udpegningerne fra kommuneplanen.

Landskabskarakterområdet er landbrugslandskab og landskabstypen Esbjerg Bakkeø. Landskabet er særligt karakteriseret ved et stort homogent landbrugslandskab i stor skala med mulighed for lange kig i området og til nabokarakterområder. Terrænet er et fladt til let bølget moræneterræn. I området findes større skovområder, hovedsageligt nåletræsplantager, men også løvskovsområder. Omkring projektarealet er der flere fredskovsarealer såsom Guldager Plantage, Hoffmanns Plantage og Amtsplantagen. Skovrejsningsområdet grænser mod syd og vest op til løvskovsbevoksninger. Nordøst for arealet er der et fredskovsbelagt beplantningsbælte langs togbanen. Det betyder at skovrejsningen ikke vil forringe de visuelle oplevelsesmuligheder, men være med til at styrke andelen af skov.

Skovrejsning sikrer langsigtet binding af CO<sub>2</sub>, hvilket er med til at nedbringe udledningen CO<sub>2</sub> til atmosfæren. Statens indsats mod klimaforandringerne er bl.a. udmøntet i en klimahandlingsplan der ligger til grund for Varde Kommunes klimatilpasningsplan.

Nord for skovrejsningsområdet er der en tilgroet beskyttet mose og kultureng. Mosen er et værdifuldt tilgroet krat med lang kontinuitet og med

**Postadresse:**  
Varde Kommune  
Bytoften 2, 6800 Varde



21-03-2022

tilstedeværelse af gammelskovsarter såsom hvid anemone, mosser og bregner. Kommunen vurderer, at der ikke er behov for, at skoven rejses med en afstand til den beskyttede mose, eftersom denne i forvejen har karakter af skov. Skovrejsningen medfører dermed ikke en tilstandsændring for mosens vedkommende.

**Journalnr.:** 39241/22

**Sagsnr.:** 21/13829

**Ref.:** Olivier Vryens

Side 2 / 7

Varde Kommune har efter en besigtigelse registreret engen nord for skovrejsningsområdet som beskyttet natur. Engen har en driftshistorik, hvor den ikke er blevet omlagt i mindst 20 år, og dermed opfylder kriteriet vedrørende omlægningshyppighed. Der er registreret typiske fugtigningsarter såsom lysesiv, mosebunke, fløjlgræs, krybhvene, stortoppet hvene, bidende ranunkel, angelik, kærtidsel, og gråpil.

Varde Kommune vurderer, at der kan rejses skov op til engen under forudsætning af, at der rejses blandet løvskov med dertilhørende skovbryn. Kommunen vurderer, at skyggeeffekten i dette tilfælde vil være minimal, samt at en reduceret udvaskning med næringsstoffer forbedrer engens naturtilstand mere, end den mulige skyggeeffekt vil gøre.

Der er ingen påvirkning af beskyttelseslinjer omkring fortidsminder, vandløb eller søer. Ingen fredede fortidsminder eller beskyttede diger ligger inden for skovrejsningsområdet, og ingen vandløb bliver reguleret.

Hele arealet er udpeget for drikkevandsinteresser. Skovrejsning har en positiv betydning for grundvandsbeskyttelse. Skovene er med til at sikre godt drikkevand, da grundvand dannet under skov normalt indeholder færre miljøskadelige stoffer end grundvand dannet under landbrugsjorder.

Skovrejsningsarealet ligger i tilknytning til "eksisterende værdifuld natur" jf. Grønt Danmarkskort. Skovrejsningen forøger arealet med "eksisterende værdifuld natur", idet der udvikles større naturværdier i skov sammenlignet med landbrugsjord.

### **Begrundelse for screeningsafgørelsen**

Varde kommune træffer hermed afgørelsen om, at skovrejsningen ikke kræver udarbejdelse af miljøvurdering.

Screeningsafgørelsen er truffet på baggrund af screeningen der er foretaget efter hensyn til kriterier på bilag 6 i miljøvurderingsloven. Screening er vedlagt.



21-03-2022

### **Afgørelsernes gyldighed**

Hvis der ikke bliver klaget, må afgørelser udnyttes, når klagefristen er udløbet. **Se dog afsnittet "Andre tilladelser".**

**Journalnr.:** 39241/22

**Sagsnr.:** 21/13829

**Ref.:** Olivier Vryens

Hvis der bliver klaget over screeningsafgørelsen, skal sagen afgøres endeligt af Miljø- og Fødevareklagenævnet. Skoven må i så fald ikke plantes, medmindre Miljø- og Fødevareklagenævnet bestemmer andet.

Side 3 / 7

Du får omgående besked, hvis der bliver klaget over afgørelsen.

### **Klagebestemmelser og klagefrist**

Vedlagt en klagevejledning i bilag der forklarer, hvad du skal gøre, hvis du ønsker at klage.

Screeningsafgørelsen kan påklages jævnfør § 49 i miljøvurderingsloven.

### **Baggrund for screeningsafgørelsen**

Da nyplantning med henblik på omlægning fra anden arealudnyttelse er opført på bilag 2 nr. 1d i miljøvurderingsloven, er projektet omfattet af § 16. Det betyder at projektet skal vurderes ud fra udvælgelseskriterierne i bilag 6. Vurderes det at projektet kan få en væsentlig indvirkning på miljøet ud fra kriterierne skal der laves en miljøkonsekvensvurdering. VVM-direktivet er implementeret i miljøvurderingsloven.

### **Andre tilladelser**

Denne tilladelse fritager dig ikke fra at skulle indhente tilladelse til forhold, som reguleres af anden lovgivning.

Efter museumslovens § 25 kan den, der udfører et jordarbejde, forud for igangsætning af arbejdet, anmode det lokale kulturhistoriske museum (post@arkvest.dk) om en udtalelse om, hvorvidt arbejdet indebærer risiko for ødelæggelse af fortidsminder. Efter lovens § 27 skal jordarbejde standses, hvis der under arbejdet findes spor af fortidsminder, og fortidsmindet skal straks anmeldes til det lokale kulturhistoriske museum. Der henvises til at der skal søges en særskilt tilladelse ved museet, hvis der ønskes foretaget en dybere pløjning end hidtil for eksempel reolpløjning eller dybdepløjning, forud for plantningen.



21-03-2022

**Databeskyttelse**

Varde Kommune skal orientere dig om, at vi har modtaget oplysninger om dig, ligesom vi skal give dig en række oplysninger. Se venligst vedlagte.

**Journalnr.:** 39241/22

**Sagsnr.:** 21/13829

**Ref.:** Olivier Vryens

**Der er sendt kopi af dette brev til:**

Ejer Anne Krogh Schmidt Nielsen af matr.nr. 1a Torrup Gde., Alslev (e-boks)

Landbrugsstyrelsen, Nyropsgade 30, 1780 København, V ([planter@lbst.dk](mailto:planter@lbst.dk))

Danmarks Naturfredningsforening Varde Afdeling v/Merete V. Hansen ([dnvarde-sager@dn.dk](mailto:dnvarde-sager@dn.dk))

Friluftsrådet ([sydvestjylland@friluftstraadet.dk](mailto:sydvestjylland@friluftstraadet.dk))

Landboretligt Udvalg, att. Jacob Carl ([jca@tellus.dk](mailto:jca@tellus.dk))

Landboretligt Udvalg, att. Laila Kubel Madsen, Nordre Boulevard 95, 6800 Varde, ([lkm@lrs.dk](mailto:lkm@lrs.dk))

Sagro, att.: Stine Bundgaard Pedersen ([sbp@sagro.dk](mailto:sbp@sagro.dk))

Miljøstyrelsen, ([mst@mst.dk](mailto:mst@mst.dk))

Naturstyrelsen Blåvandshuk ([blh@nst.dk](mailto:blh@nst.dk))

Dansk Ornitologisk Forening, Varde, ([varde@dof.dk](mailto:varde@dof.dk))

Dansk Ornitologisk Forening, Vesterbrogade 140, 1620 København V., ([natur@dof.dk](mailto:natur@dof.dk))

ARKVEST – Arkæologi Vestjylland, Lundvej 4, 6800 Varde, ([post@arkvest.dk](mailto:post@arkvest.dk)).

Side 4 / 7

**Bilag:**

Klagebestemmelser

Databeskyttelse

Kortbilag over projektområdet

Skema fra screeningen med dok nr. 38461/22

Med venlig hilsen

**Olivier Vryens**

Biolog

E [oliv@varde.dk](mailto:oliv@varde.dk)

## Databeskyttelse

Varde Kommune indsamler og behandler oplysninger om dig i forbindelse med behandlingen af din henvendelse eller sag. Varde Kommune har ansvaret for, at dine personoplysninger behandles forsvarligt. Du kan kontakte os på mail [vardekommune@varde.dk](mailto:vardekommune@varde.dk), telefonnummer 79946800, eller adressen Bytoften 2, 6800 Varde.

Du har ret til at få indsigt i, hvilke oplysninger Varde Kommune behandler om dig, og hvordan de behandles. Du har også ret til at få rettet forkerte oplysninger og at få slettet oplysninger, hvis de ikke længere skal bruges. Endelig har du i nogle tilfælde ret til, at behandlingen af dine oplysninger begrænses.

Vores databeskyttelsesrådgiver kan kontaktes på mail [vkdp@varde.dk](mailto:vkdp@varde.dk) angående spørgsmål om behandling af oplysninger og om rettigheder i henhold til databeskyttelsesforordningen.

Du kan klage til Datatilsynet over Varde Kommunes behandling af dine personoplysninger på mail [dt@datatilsynet.dk](mailto:dt@datatilsynet.dk) eller adressen Borgergade 28, 5., 1300 København K.

**[Læs mere om vores behandling af dine persondata på www.vardekommune.dk](http://www.vardekommune.dk)**

## Klagebestemmelser og klagefrist

### **Screeningsafgørelsen**

Screeningsafgørelsen kan påklages til Miljø- og Fødevareklagenævnet, for så vidt angår retlige spørgsmål jævnfør § 49 og § 50 miljøvurderingsloven, af:

- Miljø- og fødevareministeren
- Enhver med retlig interesse i sagens udfald
- Landsdækkende foreninger og organisationer, der som hovedformål har beskyttelsen af natur og miljø eller varetagelsen af væsentlige brugerinteresser inden for arealanvendelsen, når foreningen eller organisationen har vedtægter eller love, og har vedtægter eller love, som dokumenterer deres formål, og som repræsenterer mindst 100 medlemmer

**Klagefristen udløber 4 uger efter den 21. marts 2022, hvor afgørelsen bliver annonceret på Varde Kommunes hjemmeside.**

Du klager via Klageportalen, som ligger på [www.borger.dk](http://www.borger.dk) og [www.virk.dk](http://www.virk.dk). Du logger på [www.borger.dk](http://www.borger.dk) eller [www.virk.dk](http://www.virk.dk) - typisk med NEM-ID. Klagen sendes gennem Klageportalen til Varde Kommune. En klage er indgivet, når den er tilgængelig for Varde Kommune i Klageportalen. Når du klager, skal du betale et gebyr. Du betaler gebyret med betalingskort i Klageportalen. Spørgsmål vedrørende gebyr rettes til Miljø- og Fødevareklagenævnet, som du finder via Nævnenes Hus - [www.naevneneshus.dk](http://www.naevneneshus.dk)

Miljø- og Fødevareklagenævnet skal som udgangspunkt afvise en klage, der kommer uden om Klageportalen, hvis der ikke er særlige grunde til det. Hvis du ønsker at blive fritaget for at bruge Klageportalen, skal du sende en begrundet anmodning til Varde Kommune, Naturcenteret, Bytoften 2, 6800 Varde eller på e-mail til [vardekommune@varde.dk](mailto:vardekommune@varde.dk). Varde Kommune videresender herefter anmodningen til Miljø- og Fødevareklagenævnet, som træffer afgørelse om, hvorvidt din anmodning kan imødekommes.

Afgørelsen må ikke udnyttes, før klagefristen er udløbet. Rettidig klage har således opsættende virkning, medmindre Miljø- og Fødevareklagenævnet bestemmer andet.

Hvis afgørelsen ønskes indbragt for domstolene, skal dette ske inden 6 måneder fra afgørelsen er bekendtgjort af kommunen eller – i forbindelse med klage – af Miljø- og Fødevareklagenævnet.



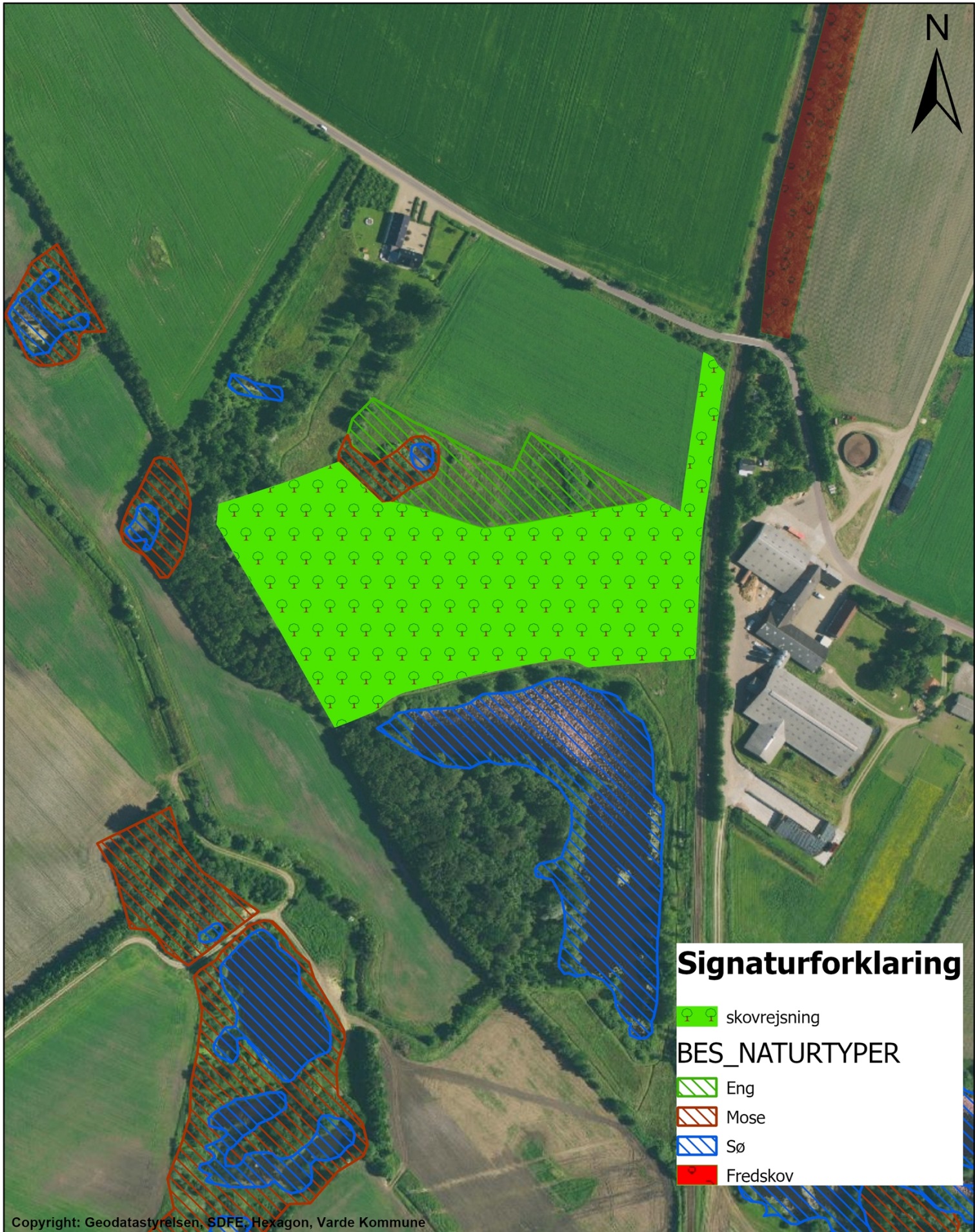

### Signaturforklaring

 skovrejsning

### BES\_NATURTYPER

 Eng

 Mose

 Sø

 Fredskov

Copyright: Geodatastyrelsen, SDFE, Hexagon, Varde Kommune

skovrejsning på matr. nr.  
1a Torrup Gde., Alslev

Målforhold 1:3.000

Dato 21.03.2022

Sagsbeh. Olivier Vryens

Sags nr. 21/13829

### Teknik og Miljø

Varde Kommune - Bytoften 2 - DK 6800 Varde - Tlf. 79 94 68 00  
www.vardekommune.dk - E-mail: vardekommune@varde.dk



**Varde  
Kommune**