# TILSLUTNINGSTILLADELSE

OK A.M.B.A
Vestre Landevej 82
6800 Varde

I henhold til Lovbekendtgørelse nr. 48
af 12. januar 2024 om miljøbeskyttelse

Varde Kommune

**21. august 2024**

**Svanemærket vaskehal**
**med**
**Biologisk vandrensningsanlæg**

**OK Bilvaskehal**

Udarbejdet af:

Sagsbehandler: Anne Marie Thomsen
Direkte tlf. 7994 7459
E-mail: amot@varde.dk

**VARDE KOMMUNE**
Erhvervscenteret - Industrimiljø
Teknik og Miljø
Bytoften 2
6800 Varde
www.vardekommune.dk
vardekommune@varde.dk

Doknr. 8641860
Sagsnr. GEO-2023-11464

# Indholdsfortegnelse


**1. INDLEDNING ..... 5**

1.1. BAGGRUND FOR SAGEN ..... 5
*Ansøgning ..... 5*
*Lovgrundlag ..... 5*
*Anden lovgivning ..... 5*
*Høring ..... 5*
*Vaskeanlæg ..... 5*
*Pusleplads ..... 5*
*Spildevandstyper ..... 5*
1.2. OMFANG ..... 6

**2. VILKÅR FOR TILSLUTNINGSTILLADELSEN ..... 6**

2.1. GENERELT ..... 6
2.2. INDRETNING OG DRIFT ..... 6
*Indretning ..... 6*
*Sandfang ..... 7*
*Drift ..... 7*
2.3. SPILDEVANDETS MÆNGDE, TILSTAND OG SAMMENSÆTNING ..... 7
2.4. EGENKONTROL ..... 8
2.5. DRIFTSJOURNAL OG RAPPORTERING ..... 8
*Driftsjournal ..... 8*

**3. IKRAFTTRÆDELSE ..... 9**

**4. TIDSFRISTER ..... 9**

**5. KLAGE- OG SØGSMÅLSVEJLEDNING ..... 9**

*Klagefrist ..... 9*
*Sagsanlæg ..... 9*
*Gyldighed ..... 9*
*Aktindsigt ..... 10*
*Persondata ..... 10*

**6. OFFENTLIGGØRELSE OG UNDERRETNING ..... 10**

*Kopi til: ..... 10*
*Underretningspligtige efter miljøbeskyttelsesloven ..... 10*

**7. SPILDEVANDSTEKNISK BESKRIVELSE ..... 11**

7.1. STAMOPLYSNINGER OM VIRKSOMHEDEN ..... 11
7.2. VIRKSOMHEDENS ART, INDRETNING OG DRIFT ..... 11
*Baggrund ..... 11*
*Forvaskeplads ..... 11*
*Automatisk vaskehal ..... 11*
*Internt renseanlæg ..... 11*
*Drift: ..... 12*
*Driftsoplysninger: ..... 12*
7.3. BELIGGENHED OG PLANFORHOLD ..... 13
*Kommuneplan ..... 13*
*Lokalplanlægning ..... 13*
*Spildevandsplanlægning ..... 13*

**8. SPILDEVANDSTEKNISK VURDERING ..... 14**

*Miljøstyrelsens vejledning ..... 14*
8.1. RENSEANLÆG ..... 15
8.2. RECIPIENT ..... 15
8.3. GENERELT ..... 16
8.4. INDRETNING, DRIFT OG UHELD ..... 16
*Indretning og drift ..... 16*

*Uheld* ..... *16*
8.5. SPILDEVANDETS MÆNGDE, TILSTAND OG SAMMENSÆTNING SAMT REGNVAND ..... 16
*Mængde* ..... *16*
*Tilstand og sammensætning* ..... *17*
*Regnvand* ..... *17*
8.6. EGENKONTROL ..... 17
8.7. DRIFTSJOURNAL OG RAPPORTERING ..... 17
8.8. BAT ..... 18
**9. SAMLET VURDERING ..... 18**
**BILAG 1: UDDRAG AF REGULATIV FOR ERHVERVSAFFALD, VARDE KOMMUNE, 2023 19**
9.1. § 18 ORDNING FOR TØMNING AF OLIE- OG BENZINUDSKILLERE ..... 19
*§ 18.1 Hvad er tømning af olie- og benzinudskillere* ..... *19*
*§ 18.2 Hvem gælder ordningen for* ..... *19*
*§ 18.3 Beskrivelse af ordningen* ..... *19*
*Kontrol og tømning* ..... *19*
*Etablering af udskiller* ..... *19*
*Dispensation* ..... *20*
**BILAG 2: LEDNINGS- OG KLOAKPLAN ..... 21**
**BILAG 3: HENVISNINGER OG REFERERET MATERIALE ..... 22**

# 1. Indledning

## 1.1. Baggrund for sagen

*Ansøgning*
Varde Kommune modtog den 11. december 2023 en ansøgning om tilslutning af spildevand til det offentlige kloaksystem fra et biologisk renseanlæg ved OK A.M.B.A., Vestre Landevej 82, 6800 Varde, matrikel 35a, Varde Markjorder. Seneste supplerende oplysninger er indsendt den 18. juni 2024.

Ansøgningen er indsendt af Selma Hodzic fra OK A.M.B.A., Åhave Parkvej 11, 8260 Viby J.
Vaskehallen bliver placeret i nærheden af OK's tankanlæg på samme matrikel.

*Lovgrundlag*
Tilladelsen er givet efter § 28, stk. 3 i Miljøbeskyttelsesloven.

Varde Kommune kan til enhver tid ændre tilslutningstilladelsen ved påbud, hvis vilkårene anses for at være utilstrækkelige eller uhensigtsmæssige.

*Anden lovgivning*
Vaskehallen er anmeldt efter autoværkstedsbekendtgørelsen til Varde Kommune den 22. januar 2024.

*Høring*
Et udkast til tilslutningstilladelse har været i høring ved OK A.M.B.A og DIN Forsyning Spildevand A/S fra den 11. juli 2024 til den 20. august 2024.
Der er den 2. august 2024 indsendt forskellige kommentarer til udkastet fra OK A.M.B.A. Varde Kommune har vurderet at kommentarerne er relevante og har tilrettet tilladelsen herefter.

*Vaskeanlæg*
Vaskeanlægget (se figur 1) kommer til at bestå af følgende:

- Forvaskeplads på maksimalt 25 m$^2$, hvor regnvand ikke kan løbe til pladsen fra omkringliggende arealer.
  Spildevand og regnvand herfra ledes til internt biologisk vandrensningsanlæg.

- Mekanisk vask og tørring i selve vaskehallen.
  Spildevand herfra ledes ligeledes til det interne biologiske vandrensningsanlæg.

- Vandmåler til forbrug af rent vand og tæller for antallet af bilvaske.

*Pusleplads*
Der etableres en uoverdækket pusleplads med centralstøvsugeranlæg med plads til flere biler.

*Spildevandstyper*
Der forekommer følgende spildevandstyper:

- Tagvand (regnvand).

- Spildevand fra biologisk vandrensningsanlæg.

- Overfladevand fra befæstede arealer.

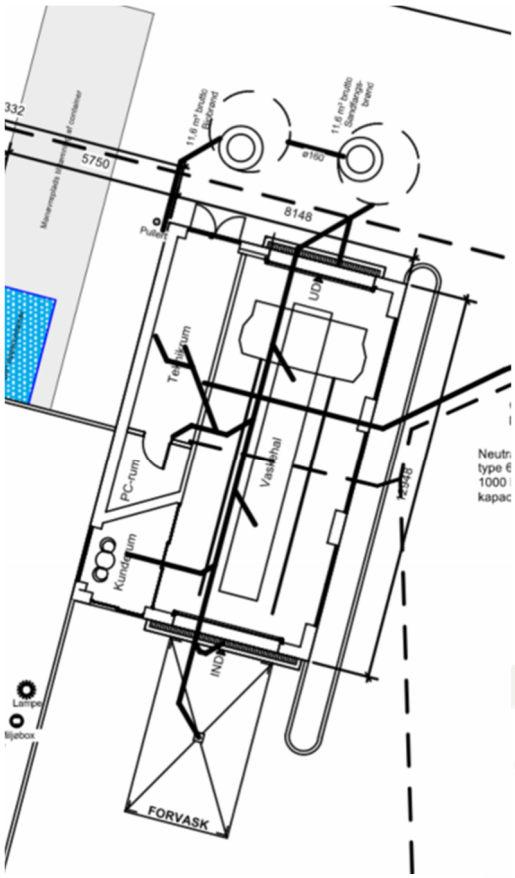


*Figur 1: Skitse over indretningen af vaskehallen samt kloaksystem. Kilde: OK A.M.B.A.*

### 1.2. Omfang

Tilslutningstilladelsen omfatter alt spildevand fra vaskehallen herunder overfladevand fra tag- og befæstede arealer. Udarbejdelse af tilslutningstilladelsen, herunder den spildevandstekniske beskrivelse og vurdering, er baseret på oplysninger fra sagsakter.
På samme matrikel, som vaskehallen bliver der etableret et tankanlæg fra OK A.M.B.A og en Sunset Boulevard Grab N Go restaurant. Spildevand fra disse aktiviteter er ikke omfattet af denne tilslutningstilladelse, men behandles i to særskilte tilslutningstilladelser. Dog ledes spildevandet fra alle aktiviteter på matriklen til kloakledninger med en fælles tilslutning til det offentlige kloaksystem.

I bilag 3 er en liste over lovhenvisninger og refereret materiale, der er anvendt i forbindelse med udarbejdelse af tilslutningstilladelsen.

Varde Kommune kan til enhver tid ændre tilslutningstilladelsen ved påbud, hvis vilkårene er utilstrækkelige eller uhensigtsmæssige i forhold til blandt andet rensningsanlæggets drift, kloaksystemet, renere teknologi, ændringer i lovgivningen eller hvis vaskeanlægget udvides eller ændres bygnings- eller driftsmæssigt, så det betyder større eller ændret udledning af spildevand til det offentlige kloaksystem.

Der har ikke tidligere været meddelt særskilt tilslutningstilladelse til Vestre Landevej 82, 6800 Varde.

## 2. Vilkår for tilslutningstilladelsen

Tilslutningstilladelsen meddeles under forudsætning af, at nedenstående vilkår overholdes. Vilkårene er fastsat på baggrund af oplysningerne i den spildevandstekniske beskrivelse og vurdering.

### 2.1. Generelt

1. Driftspersonalet skal være bekendt med indholdet af denne tilladelse, og et eksemplar af tilladelsen skal være tilgængeligt på adressen.

2. En opdateret kloakplan skal være tilgængelig på adressen og kendt af driftspersonalet.

3. Anvend kun autoriserede kloakmestre til kloakarbejdet. Kloakmesteren skal udføre arbejdet efter Dansk Standards Retningslinjer, DS 432 ”Norm for afløbsinstallationer”.

4. Når anlægget er færdigetableret, skal kloakmesteren sende en færdigmelding til Varde Kommune. Sammen med færdigmeldingen skal kloakmesteren indsende en opdateret afløbsplan.

### 2.2. Indretning og drift

*Indretning*

5. Spildevandet fra det biologiske renseanlæg skal være tilsluttet den offentlige fællesledning. Ved separatkloakering af området, skal spildevandet fra det biologiske renseanlæg tilsluttes den offentlige spildevandsledning.
   Tilslutning skal foretages efter aftale med DIN Forsyning A/S.

6. Gulvet i vaskehallen skal være befæstet med impermeabel belægning og skal afgrænses med faldforhold eller kanter, der sikrer, at spildevand ikke kan løbe ud i hallen samt, at overfladevand fra de omkringliggende arealer ikke kan løbe ind i hallen. Ved impermeabel belægning forstås en belægning, som i løbet af påvirkningstiden er uigennemtrængelig for de forurenede stoffer.

7. Forvaskepladsen skal have impermeabel belægning og fald mod afløb. Forvaskepladsen skal indrettes således, at der ikke kan løbe overfladevand til og fra pladsen fra de omkringliggende arealer.

8. Spildevand fra forvaskepladsen og vaskehallen skal ledes via sandfang til et biologisk renseanlæg, hvorefter en andel recirkuleres og resten udledes til kloaksystemet.

9. Det skal være muligt at udtage en repræsentativ spildevandsprøve i frit faldende vandstråle.

10. Vaskehallen skal have monteret separat vandmåler til måling af vandforbrug til hele vaskehallen inkl. forbrug til rengøring og forvask.

11. Tag- og overfladevand skal tilsluttes den offentlige fællesledning. Ved separatkloakering af området skal tag- og overfladevand tilsluttes regnvandsledningen.

12. Tag- og overfladevand skal tilsluttes offentlig kloak udenom det interne renseanlæg.

*Sandfang*

13. I skal tømme sandfanget, når 50 % af opsamlingskapaciteten er brugt. Dog minimum 1 gang om året.

14. Sandfanget skal være tilmeldt den kommunale tømningsordning ved AFLD I/S. En beskrivelse af ordningen kan ses i bilag 1.
I kan søge om dispensation fra tømningsordningen, hvis I kan dokumentere, at affaldet fra sandfanget bliver transporteret og bortskaffet af virksomheder, som er godkendt hertil, se affaldsregisteret[1].

15. Sandfanget skal efterfyldes med rent vand.

*Drift*

16. Virksomheden skal sikre, at vaskeanlægget tilses, drives og vedligeholdes efter fabrikantens anvisninger.

17. Hvis kemikalier opbevares i nærheden af afløb, skal de placeres på spildbakker, som kan rumme indholdet af den største beholder.

18. Der må ikke anvendes sæber eller vaske- og rengøringsmidler, som indeholder A-stoffer, og produkter der indeholder B-stoffer skal begrænses mest muligt, jævnfør Miljøstyrelsens vejledning om tilslutning af indsutrispildevand til offentlige spildevandsanlæg.
Der accepteres dog indhold af A- og B-stoffer der anvendes som konserveringsmidler og farvestoffer, hvis disse udgør mindre end 1 % af det pågældende produkt, og der ikke forhandles tilsvarende produkter uden sådanne stoffer.

    Hvis det dokumenteres, at der anvendes produkter, der er mærket med et af de to officielle miljømærker i Danmark, henholdsvis det europæiske miljømærke "EU-blomsten" eller det nordiske miljømærke "Svanen", er det ikke nødvendig med yderligere dokumentation for produkternes indhold af A- og B-stoffer.

    Tilsynsmyndigheden kan til enhver tid anmode om at få tilsendt oplysninger om de anvendte kemiske produkter, herunder vaske- og rengøringsmidlers datablade, ABC-vurdering samt forbrug af de enkelte produkter.

19. Ved konstatering af utætheder, skader eller andre uregelmæssigheder i anlægget, skal disse udbedres inden fortsat brug. I skal straks underrette Varde Kommune om det konstaterede og om eventuelle tiltag til udbedring.

20. Ved uheld eller anden uregelmæssig drift, der påvirker spildevandets sammensætning eller mængde, skal kommunens forsyning straks kontaktes på tlf.: 74 74 74 74.

    Ved større uheld og spild til kloak kontaktes alarmcentralen på 1 1 2
    I begge tilfælde skal Varde Kommune kontaktes på den førstkommende hverdag.

## 2.3. Spildevandets mængde, tilstand og sammensætning

21. Mængden af spildevand må ikke forøges væsentligt, og sammensætning og tilstand må ikke ændres i forhold til oplysningerne i den spildevandstekniske beskrivelse, uden tilsynsmyndigheden har foretaget en fornyet vurdering.

22. Den samlede afledning af spildevand fra adressen Vestre Landevej 82, 6800 Varde, Matrikel 35a, Varde Markjorder til det offentlige kloaksystem må ikke overskride nedenstående mængder.

| | |
|---|---|
| Max. vandmængde | 3 l/s |

23. Spildevandet skal overholde grænseværdierne i tabel 1:

| Parameter | Koncentrationskrav | Mængdekrav |
|---|---|---|

[1] https://affaldsregister.ens.dk/Default.aspx

| | Enhed | Grænseværdi | Enhed | Grænseværdi |
|---|---|---|---|---|
| pH | Min. | 6,5 | | |
| | Maks. | 9,0 | | |
| Cadmium | µg/l | 3 | mg/bilvask | 0,45 |
| Kobber | µg/l | 500<br>100[3)] | mg/bilvask | 75 |
| Bly | µg/l | 100 | mg/bilvask | 15 |
| Zink | µg/l | 3000 | mg/bilvask | 450 |
| DEHP | µg/l | 87<br>7[1)] | mg/bilvask | 87 |
| Mineralsk olie | mg/l | 20 | g/bilvask | 3 |
| Prøveudtagning og analyse skal foregå i overensstemmelse med Miljøministeriets kvalitetskrav til miljømålinger, jævnfør bekendtgørelse om kvalitetskrav til miljømålinger, nr. 811 af 19. juni 2024.<br>[1)] Tilsigtet grænseværdi som udtryk for det langsigtede mål for afledningen. | | | | |

*Tabel 1: Grænseværdier for afledning af spildevand til spildevandskloak*

Hvis ikke spildevandet kan overholde koncentrationskravene i tabellen skal mængdekravene være overholdt.

24. Overfladevand fra tagflader og befæstede arealer kan afledes urenset under forudsætning af, at vandet ikke indeholder andre stoffer, end hvad der normalt forekommer i regnvand.

25. Virksomheden må maksimalt aflede regnvand fra et befæstet areal inklusive vejareal på 70 %. Hvis grunden befæstes over 70 %, skal virksomheden etablere foranstaltninger på egen grund til forsinkelse af regnvandet.

## 2.4. Egenkontrol

26. Det første år efter vaskeanlæggets etablering skal der udtages 1 prøve af spildevandet, som dokumentation for, at anlægget er korrekt installeret og fungerer som beskrevet.

27. Prøven skal minimum analyseres efter de i vilkår 23, Tabel 1, angivne analysemetoder og overholde de grænseværdierne angivet i samme tabel.

28. Spildevandsprøverne skal udtages som stikprøve i frit faldende vandstråle, jævnfør vilkår 9.

29. Prøverne må tidligst udtages 8 uger efter sandfanget er tømt.

30. Prøveudtagning og analyse skal udføres af et akkrediteret laboratorie og analyseresultaterne skal sendes til Varde kommune og DIN Forsyning A/S senest 4 uger efter prøveudtagning - gerne som kopi direkte fra laboratoriet til teknik@varde.dk og post@dinforsyning.dk
Analyserapporten skal indeholde oplysninger om tidspunkt og analysemetode.

    Alle udgifter i forbindelse med egenkontrollen afholdes af virksomheden.

31. Virksomheden skal registrere vandforbruget og antallet af vaskede biler i den uge, hvor der sker udtagning af spildevandsprøver.

32. Ved overskridelse af grænseværdierne i vilkår 23, Tabel 1, skal virksomheden sammen med analyserapporten fremsende en redegørelse for årsagen til overskridelsen. Hvis der er behov for afhjælpende foranstaltninger, foretages dette efter aftale med Varde Kommune.

33. Varde Kommune kan stille krav om, at virksomheden får udtaget og analyseret yderligere spildevandsprøver, hvis måleparametrene er over grænseværdien. Derudover kan kommunen ved begrundet mistanke kræve målinger af indholdet af andre problematiske stoffer end dem, som er beskrevet i vilkår 23, Tabel 1.

## 2.5. Driftsjournal og rapportering

*Driftsjournal*

34. I skal føre driftsjournal over:
    - Antal årlige vask
    - Årligt vand- og sæbeforbrug.
    - Dato for tømning af sandfang samt bortskaffede mængder.

- Resultat af årlig inspektion af anlæg, herunder fejl, mangler og udførte reparationer samt funktionsprøvning af alarm.
- Datablade for vaskemidler.

35. I skal føre driftsjournalen fra denne tilslutningstilladelse træder i kraft og opbevare den i minimum 5 år.

36. Driftsjournalen skal forevises tilsynsmyndigheden på forlangende.

## 3. Ikrafttrædelse

Tilladelsen træder i kraft den 21. august 2024. Hvis afgørelsen påklages, kan klagemyndigheden beslutte at ændre vilkårene i tilladelsen eller helt at ophæve den.
Varde Kommune kan til enhver tid tage tilladelsen op til revision og ændre tilslutningstilladelsen ved påbud, hvis vilkårene er utilstrækkelige eller uhensigtsmæssige.

## 4. Tidsfrister

Tilladelsen bortfalder, hvis den ikke er udnyttet inden 2 år efter, at den er endeligt meddelt.
Hvis afgørelsen påklages, bortfalder tilladelsen, hvis den ikke er udnyttet senest 2 år efter, at klagemyndigheden har truffet en afgørelse. Hvis andre tidsfrister er angivet under de enkelte vilkår, er disse gældende.

## 5. Klage- og søgsmålsvejledning

Afgørelsen kan påklages til Miljø- og Fødevareklagenævnet. De klageberettigede er:

- afgørelsens adressat
- enhver, der har en individuel, væsentlig interesse i sagens udfald
- Sundhedsstyrelsen
- Danmarks Fiskeriforening
- Ferskvandsfiskeriforeningen for Danmark
- lokale foreninger og organisationer, der har beskyttelse af natur og miljø som hovedformål
- lokale foreninger og organisationer, der efter deres formål varetager væsentlige rekreative interesser
- landsdækkende foreninger og organisationer, der efter deres vedtægter har beskyttelse af natur og miljø som hovedformål
- landsdækkende foreninger og organisationer, der efter deres vedtægter har til formål at varetage væsentlige rekreative interesser

I klager via Klageportalen, som ligger på www.borger.dk og www.virk.dk. I logger på www.borger.dk eller www.virk.dk - typisk med Mit-ID. Klagen sendes gennem Klageportalen til Varde Kommune. En klage er indgivet, når den er tilgængelig for Varde Kommune i Klageportalen. Når I klager, skal I betale et gebyr. I betaler gebyret med betalingskort i Klageportalen. Spørgsmål vedrørende gebyr rettes til Miljø- og Fødevareklagenævnet, som I finder via Nævnenes Hus på www.naevneneshus.dk

Miljø- og Fødevareklagenævnet skal som udgangspunkt afvise en klage, der kommer uden om Klageportalen, hvis der ikke er særlige grunde til det. Hvis I ønsker at blive fritaget for at bruge Klageportalen, skal I sende en begrundet anmodning til Varde Kommune, Teknik og Miljø, Bytoften 2, 6800 Varde eller på e-mail til vardekommune@varde.dk. Varde Kommune videresender herefter anmodningen til Miljø- og Fødevareklagenævnet, som træffer afgørelse om, hvorvidt jeres anmodning kan imødekommes.

*Klagefrist*
Klagefristen er 4 uger fra den 21. august 2024, hvor afgørelsen bliver offentliggjort på kommunens hjemmeside: www.vardekommune.dk.

*Sagsanlæg*
Såfremt I ønsker at indbringe afgørelsen for domstolene, skal søgsmål være anlagt inden 6 måneder efter, at afgørelsen er modtaget, eller – hvis sagen påklages – inden 6 måneder efter, at endelig afgørelse foreligger.

*Gyldighed*
Hvis der ikke bliver klaget, må tilladelsen udnyttes når klagefristen er udløbet. I vil få besked umiddelbart efter klagefristens udløb, hvis der bliver klaget over afgørelsen.

Der gøres opmærksom på, at klage over afgørelsen ikke har opsættende virkning. Dette betyder, at afgørelsen må udnyttes før der er truffet afgørelse i klagenævnet, men udnyttelsen sker på eget ansvar, da klagenævnet kan ændre afgørelsen.

*Aktindsigt*
Varde Kommune gør opmærksom på, at der til enhver tid er adgang til aktindsigt i sagen, herunder for eksempel resultater af virksomhedens egenkontrol.

*Persondata*
I forbindelse med behandlingen af en sag kan det være nødvendigt, at kommunen indsamler, behandler og videregiver personoplysninger, der er nødvendige for sagens behandling. Ifølge persondataloven har du og andre, der er nævnt i sagen, blandt andet ret til at bede om indsigt i disse oplysninger, ret til at gøre indsigelser mod, at oplysningerne behandles, ret til at berigtige oplysningerne samt ret til at klage over behandlingen til Datatilsynet.

## 6. Offentliggørelse og underretning

*Kopi til:*
- OK A.M.B.A.
- DIN Forsyning Spildevand A/S

*Underretningspligtige efter miljøbeskyttelsesloven*
- Embedslægen, stps@stps.dk
- Danmarks Naturfredningsforening (lokalafdeling), varde@dn.dk
- Danmarks naturfredningsforening, dn@dn.dk
- Danmarks Fiskeriforening, mail@dkfisk.dk
- Ferskvandsfiskeriforeningen for Danmark, nb@ferskvandsfiskeriforeningen.dk
- Danmarks Sportsfiskerforbund, post@sportsfiskerforbundet.dk

## 7. Spildevandsteknisk beskrivelse

### 7.1. Stamoplysninger om virksomheden

| | |
|---|---|
| Virksomhedens navn | OK A.M.B.A. |
| Adresse | Vestre Landevej 82, 6800 Varde |
| Ejendommens matrikelnumre | 35a, Varde Markjorder |
| CVR-nr. | 39170418 |
| Virksomhedens ejer | OK A.M.B.A. |
| Ejendommens ejer | OK A.M.B.A. |

### 7.2. Virksomhedens art, indretning og drift

*Baggrund*
OK A.M.B.A. har søgt om en tilslutningstilladelse med henblik på etablering af et biologisk rense- og recirkuleringsanlæg af typen enten BioClassic eller BioSaver. Et af formålene med anlægget er at reducere vandforbruget ved at rense og genbruge spildevandet i vaskehallen til vask af biler. Vaskehallen Svanemærkes, hvilket varetages af Miljømærkning Danmark.

*Forvaskeplads*
Der etableres en forvaskeplads på maksimalt 25 $m^2$, hvorfra spildevandet afledes til det biologiske renseanlæg. Forvaskepladsen er indrettet, så der ikke kan løbe regnvand til pladsen fra de omkringliggende arealer. Den forventede nedbør på forvaskepladsen er 20 $m^3$ pr. år.

*Automatisk vaskehal*
Der etableres en ny fuldautomatisk bilvaskemaskine af typen WashTec Pro2, som fungerer ved at vaske person- og varebiler med børster, der køres frem og tilbage.

*Internt renseanlæg*
Det interne renseanlæg, BioClassic, består af et biologisk rense- og recirkuleringsanlæg med vandmålere til vandforbruget af vandværksvand. Vandforbruget er inklusiv forvask og rengøring af vaskehallen.

Spildevandet fra vaskehallen ledes først igennem et sandfang på 11,6 $m^3$. Her vil sand og slam bundfældes. Derefter ledes spildevandet igennem en biobrønd på 11,6 $m^3$. Biobrønden indeholder nylonsvampe, som giver et stort overfladeareal til bakterievækst. Der tilføres via en pumpe atmosfærisk luft til biobrønden for at fremme bakteriel aerob nedbrydning af organiske komponenter (sæberester, olie m.v.). Pumpen er i drift i minimum 20 – 30 % af tiden i løbet af et døgn.

Efter rensning i biobrønden pumpes spildevandet fra bunden af biobrønden til en skrålamelseparatortank i teknikrummet, hvor flydeslam med mere separeres fra. Slammet ledes retur til sandfanget, og det rensede spildevand ledes frit faldende til en lagertank.
Det rensede spildevand fra lagertanken genbruges til nye bilvask, suppleret med vandværksvand til slutskyl på 25 – 30 liter pr. vask. Vandværksvandet erstatter også det vand som forsvinder fra systemet ved fordampning og vedhæftning på bilerne. Fra lagertanken er der overløb til det offentlige kloaksystem med et max flow på 1,4 l/s (se Figur 2 for principskitse af anlægget).

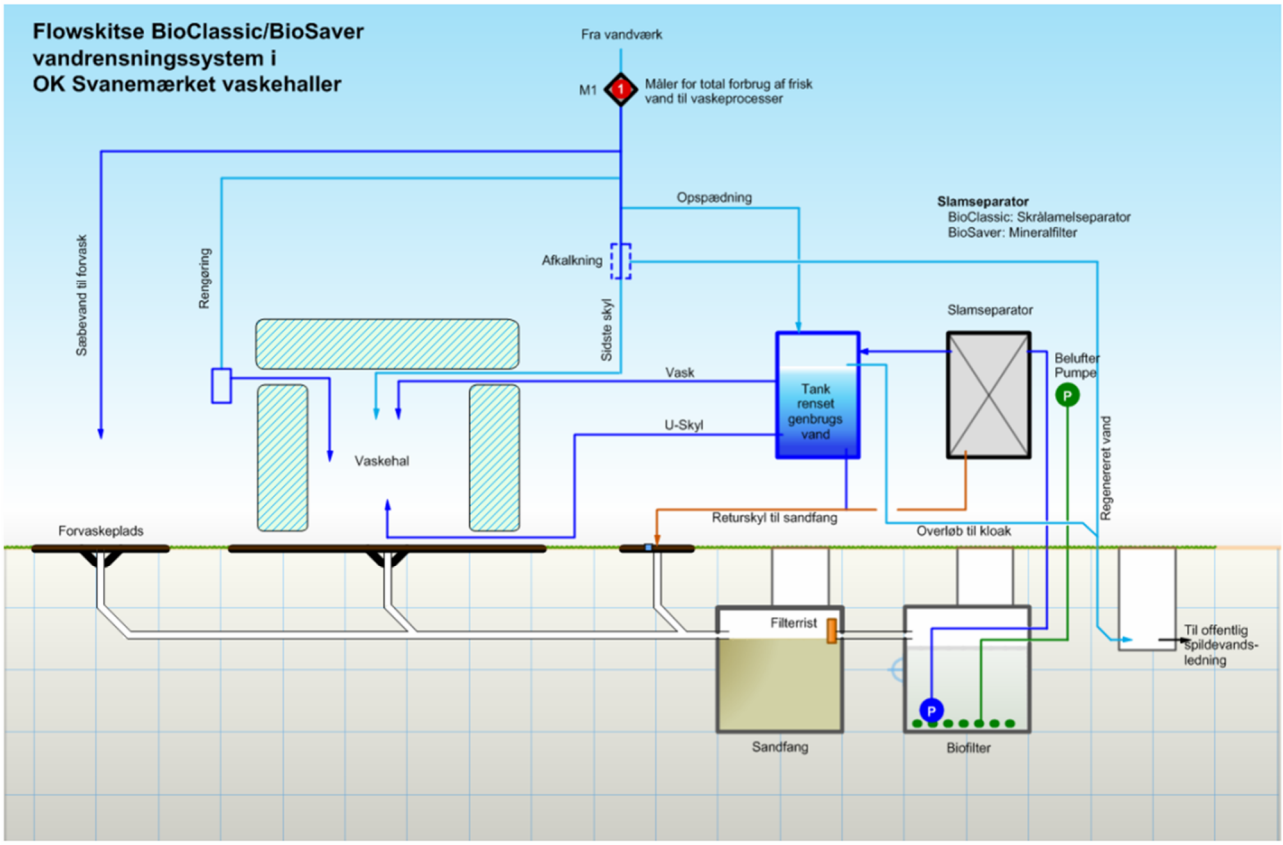


*Figur 2: Principskitse for det biologiske renseanlæg.*

*Drift:*
Vaskehallen er åbent alle ugens dage fra kl. 7:00 – 22:00 og tankstationen har døgnåbent.

Til rengøring af selve vaskehallen anvendes:

| Funktion | Navn | Pr. år [l] |
|---|---|---|
| Afkalkningsmiddel | Superkalk eller Fortex Plus | 40 |
| Rengøringsmiddel | Lensitil Top eller Prelavan Swan | 40 |

Rengøringen af vaskehallen foretages 15 – 20 gange årligt med højtryksrenser. Daglig rengøring udføres af personalet ved spuling med vandslange efter behov.

*Driftsoplysninger:*
Der forventes vasket ca. 18.000 biler pr. år.

| | Pr. vask [l] | Pr. år [m$^3$] |
|---|---|---|
| Vandforbrug inkl. 10 l pr. vask til afkalkning, manuel forvask og rengøring af vaskehal | 40 | 720 |
| Forventet svind ved fordamp-ning og vedhæftning på bilen | 14 | 252 |
| Forventet nedbør på forvaske-pladsen pr. år (25 m$^2$, 800 mm/år) | | 20 |
| Forventet udledning til kloak | | 488 |

Der etableres vandmåler til forbrug af vandværksvand, inkl. vand til evt. forvask og vand til rengøring af vaskehallen.

Forventet årsforbrug af bilvaskemidler:

| Rengøringsmidler | Gennemsnit pr. vask [mL] | Pr. år [l] |
|---|---|---|
| Skum forvask | 10 | 180 |
| Shampoo til bilvask | 11 | 198 |
| Insektrens | 5 | 90 |

| | | |
|---|---|---|
| Skyllevoks tørrehjælp | 10 | 180 |
| Voksbehandling | 5 | 90 |
| Poleringsmiddel | 10 | 180 |
| Sæbe for manuel forvask | 2 | 36 |

De anvendte vaskemidler er Svanemærkede.

## 7.3. Beliggenhed og planforhold

Det biologiske renseanlæg etableres på Vestre Landevej 82, 6800 Varde, matrikel nr. 35a, Varde Markjorder. Førhen var der en bolig som blev opført i 1939. Denne bolig har Varde Kommune den 31. oktober 2023 meddelt en nedrivningstilladelse til.

Matriklens beliggenhed fremgår Figur 3:

*Figur 3: Luftfoto af matrikel nr. 35a, Varde Markjorder fra sommeren 2023. Kloakopland VD14V02 (orange skravering) Kilde: Geodatastyrelsen, SDFI, Hexagon, Varde Kommune.*

*Kommuneplan*
I Kommuneplan 2021 er området udlagt som erhvervsområde med rammenummer 23.02.E03. Mod syd grænser området op til et boligområde og mod øst et centerområde med henholdsvis rammenumrene 23.02.B16 og 23.02.C06.

*Lokalplanlægning*
Vaskehallen er beliggende i lokalplanområde 07.E3.02 som kun må anvendes til blandet bolig- og erhvervsformål. Området ligger i byzone. Vejbyggelinjen fra Vestre Landevejs vejmidte er 17,5 m.

*Spildevandsplanlægning*
I Varde Kommunes Spildevandsplan 2019 – 2029 placeres vaskehallen i kloakopland VD14V02 (se Figur 3).
Området er fælleskloakeret med afledning af spildevand til Varde Renseanlæg og er udlagt til separatkloakering i 2024-2069. Oplandet bliver separeret på grunden, men afleder til fælleskloak og er derfor pseudosepareret. Kloakplan for grunden kan ses i bilag 2.

Spildevandet afledes til fællessystemet på Håndværkervej (se Figur 3), hvorfra det graviterer til overløbsbygværket i krydset mellem Ndr. Boulevard og Kærvej i Varde (se Figur 4). Bygværket aflaster til vandløbet mod syd. Efter bygværket graviterer spildevandet længere sydpå ad Ndr. Boulevard til Varde Renseanlæg.

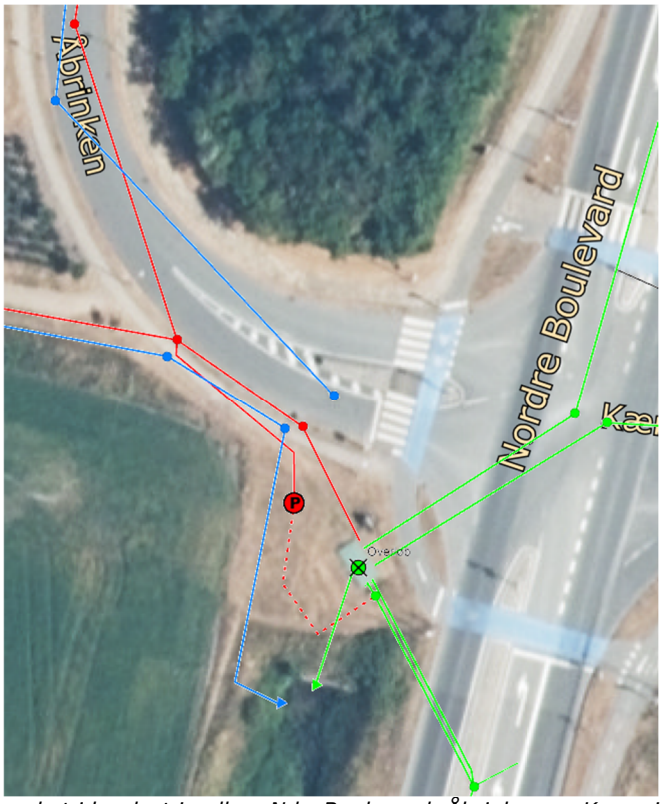


*Figur 4: Luftfoto af overløbsværket i krydset imellem Ndr. Boulevard, Åbrinken og Kærvej i Varde. Figuren viser kloakledninger, pumpestationer (P) og bygværker (⊗), hvor grøn er fælles, blå er regnvand og rød er spildevand. Overløb fra fællessystem til vandløb ses med en grøn trekant, hvor den blå trekant er udløbet fra regnvandsledningen (▽). Den stiplede røde linje viser er en trykledning til spildevand.*
*Kilde: DIN Forsyning A/S, Geodatastyrelsen, SDFI, Hexagon, Varde Kommune.*

## 8. Spildevandsteknisk vurdering

Tilladelsen meddeles med vilkår, som er fastsat med udgangspunkt i den spildevandstekniske beskrivelse og denne vurdering af spildevandet.

*Miljøstyrelsens vejledning*
I vurderingen tager kommunen udgangspunkt i de anbefalinger, der er i Miljøstyrelsens vejledning om tilslutning af industrispildevand til offentlige spildevandsanlæg. Vejledningen fastsætter anbefalede grænseværdier for en række kemiske stoffer og parametre.

Derudover angiver vejledningen en risikovurdering, som inddeler indholdsstofferne i spildevandet i tre kategorier:

- A-stoffer er uønskede i spildevandet, da de er giftige og svært nedbrydelige.
- B-stoffer er knapt så giftige og ikke let-nedbrydelige. Spildevandets eventuelle indhold af B-stoffer skal begrænses og skal overholde nærmere fastsatte grænseværdier.
- C-stoffer anses som uproblematiske og er let-nedbrydelige. Der fastsættes normalt ingen grænseværdier for disse stoffer. De skal dog reguleres ved bedst tilgængelig teknik (BAT).

De anvendte bilvaskemidler til vaskehallen samt til rengøring er svanemærkede. Varde Kommune har stillet vilkår om, at spildevandet ikke må indeholde A-stoffer og at mængden af B-stoffer skal begrænses. Dog accepteres indhold af A- og B-stoffer, der anvendes som konserveringsmidler og farvestoffer, hvis disse udgør mindre end 1 % af det pågældende produkt, og der ikke forhandles tilsvarende produkter uden sådanne stoffer [vilkår 18].

Derudover er der stillet vilkår om, at der skal foreligge en opdateret liste over de anvendte vaske- og rengøringsmidler, samt en registrering af det årlige forbrug af disse produkter. Listen skal forelægges tilsynsmyndigheden på anmodning [vilkår 36].

## 8.1. Renseanlæg

Varde Renseanlæg er placeret på Ndr Boulevard 302, 6800 Varde. Renseanlægget modtager spildevand fra Varde By, Orten, Tinghøj, Janderup, Billum, Kærup, Blåvandshuk-området samt Oksbøl.

Ifølge Varde Kommunes Spildevandsplan og oplysninger fra DIN Forsyning A/S har Varde Renseanlæg følgende udledningsdata for 2023:

| | Rensemetode | Godkendt kapacitet [PE] | Belastning [PE] |
|---|---|---|---|
| Varde Renseanlæg | MBNDK | 32.000 | 24.629 |
| *(M = mekanisk, B = biologisk, N = nitrifikation, D = denitrifikation og K = kemisk fosforfældning)* | | | |

*Tabel 2 Udledningsdata for Varde Renseanlæg (Kilde: DIN Forsyning A/S og Varde Kommunes spildevandsplan).*

| | Grænseværdi [mg/l] | Gennemsnit [mg/l] | Gennemsnit [kg/år] |
|---|---|---|---|
| $BI_5$ | 15 | 1,56 | 7.263 |
| Fosfor | 1,5 | 0,158 | 735 |
| Kvælstof | 8 | 2,73 | 12.730 |

*Tabel 3 Data for belastningen af næringsstoffer målt og beregnet ved Varde Renseanlægs udløb i 2023.*

Der er således ikke problemer med overholdelse af renseanlæggets godkendte kapacitet eller grænseværdierne for næringsstoffer og let nedbrydeligt organisk stof i relation til udledning af renset spildevand fra Varde Renseanlæg (se Tabel 2 og Tabel 3).

På Varde Renseanlæg håndteres opkoncentreret spildevandsslam fra Nr. Nebel, Outrup, Sig, Nordenskov og Agerbæk. Slammet afvandes i en sibåndspresse og opmagasineres i slamlagerhal. Slam køres på landbrugsjord eller køres til forbrænding, hvis kravene ikke er overholdt til udbringning på landbrugsjord.

## 8.2. Recipient

Recipienten for overløbsbygværket er et vandløb (nær krydset ved Nordre Boulevard og Åbrinken, se Figur 4) som nedstrøms løber sammen med Varde Å og videre ud i Ho Bugt.
Recipienten af renset spildevand fra Varde Renseanlæg er samme vandløb, som overløbsbygværket, blot længere nedstrøms.

Vandløbet (som er unavngivet) har ifølge vandområdeplaner 2021-2027 følgende karakteristika på strækningen nedstrøms overløbsbygværket:

*Tilstand*
- Samlet: Dårlig økologisk tilstand eller potentiale.
    - Planter (makrofytter): Ukendt økologisk tilstand eller potentiale.
    - Smådyr (bentiske invertebrater): Dårlig økologisk tilstand eller potentiale.
    - Fisk: Ukendt økologisk tilstand eller potentiale.
    - Alger (fytobenthos): Ukendt økologisk tilstand eller potentiale.
    - Nationalt specifikke stoffer: Ukendt økologisk tilstand eller potentiale.
- Ukendt kemisk tilstand.

*Målsætning*
- God økologisk tilstand.
- God kemisk tilstand.

Varde Å har på strækningen nedstrøms vandløbet ifølge vandområdeplaner 2021 – 2027 følgende karakteristika:

*Tilstand*
- Samlet: God økologisk tilstand.
    - Planter (makrofytter): Ukendt økologisk tilstand eller potentiale.
    - Smådyr (bentiske invertebrater): God økologisk tilstand eller potentiale.
    - Fisk: Ukendt økologisk tilstand eller potentiale.
    - Alger (fytobenthos): Ukendt økologisk tilstand eller potentiale.
    - Nationalt specifikke stoffer: Ukendt økologisk tilstand eller potentiale.
- Ukendt kemisk tilstand.

*Målsætning*
- God økologisk tilstand eller potentiale.
- God kemisk tilstand.

*Vurdering*
Såfremt de fastsatte vilkår i tilladelsen overholdes, vurderer Varde Kommune, at koncentrationen og mængden af de udledte stoffer er så lille efter rensning på Varde Renseanlæg, at det ikke giver anledning til uacceptable miljømæssige effekter i nærrecipienten, Varde Å, eller fjernrecipienten Ho Bugt.

I forhold til overløb fra fællessystemet til vandløbet, så må dette formodes kun at forekomme ved forholdsvis massive regnhændelser. Varde Kommune vurderer derfor heller ikke, at dette vil medføre uacceptable følgevirkninger på nærrecipienten vandløbet, Varde Å eller fjernrecipienten Ho Bugt.

På den baggrund skønner Varde Kommune ligeledes, at udledningen ikke vil forringe levevilkår for dyre- og plantearter omfattet af habitatdirektivets bilag IV.

## 8.3. Generelt

Idet vilkår fastsat i denne tilladelse har betydning for det afledte spildevands indhold af miljøfarlige stoffer, er der stillet vilkår om, at et eksemplar af tilladelsen skal være tilgængeligt og kendt af personalet [vilkår 1]. Ligeledes er der stillet vilkår om, at der til enhver tid skal være en opdateret kloakplan tilgængelig på adressen samt at en opdateret kloakplan skal sendes til Varde Kommune. Dette er blandt andet for at sikre, at det er muligt hurtigt at opspore og begrænse eventuelle forureninger samt at personalet er bekendt med, hvor de enkelte dele af kloaksystemet er placeret [vilkår 2 og 4].

Enhver ændring i forhold til det ansøgte skal oplyses til kommunen, da dette kan have konsekvenser for kloaksystemet, renseanlæggets drift med videre [vilkår 21].

Vandafledningsafgiften for spildevand godkendes af byrådet og opkræves af DIN Forsyning A/S. Afgiftsstørrelse og kravene i forhold til betaling af særbidrag for afledning af spildevand med et højere forureningsniveau end almindeligt husspildevand er fastsat i betalingsvedtægten.
Afregning skal ske til DIN Forsyning A/S på baggrund af det årlige vandforbrug.

## 8.4. Indretning, drift og uheld

*Indretning og drift*
Der stilles vilkår til indretning af bilvaskeanlægget og tilslutning til det offentlige spildevandsanlæg for at minimere miljøpåvirkningen [vilkår 3, 5, 6, 7, 8, 11].

Et sandfangs effektivitet skal sikres gennem god drift og vedligehold. Sandfang er en vigtig foranstaltning for rensning af spildevandet. Derfor stilles der vilkår for tømning og drift af sandfanget [vilkår 13, 14, 15].

For at sikre, kontinuerlig optimal drift af vaskeanlægget og dermed kvaliteten af spildevandet, stilles der vilkår om, at vaskeanlægget skal drives efter leverandørens anvisninger [vilkår 16]. Derudover stilles der vilkår om, at anlægget skal stoppes, hvis der konstateres uregelmæssigheder, som kan medføre risiko for forurening [vilkår 19].

*Uheld*
Der stilles vilkår til brug og opbevaring af kemikalier for at minimere risikoen for forurening, da pludselige og store ændringer i spildevandets sammensætning og tilstand kan medføre store negative konsekvenser for afløbssystemet og renseanlæggets processer [vilkår 17].
Ligeledes stilles der vilkår om, at såfremt der sker uheld eller uregelmæssig drift, der påvirker spildevandets sammensætning, skal DIN Forsyning A/S kontaktes og ved større uheld alarmcentralen. Varde Kommune skal orienteres [vilkår 20].

## 8.5. Spildevandets mængde, tilstand og sammensætning samt regnvand

*Mængde*
For at sikre kloaksystemets hydrauliske funktion er der stillet vilkår om en maksimal udledt vandmængde [vilkår 22].

*Tilstand og sammensætning*
Der er fastsat grænseværdier for spildevandets indhold af udvalgte stoffer før tilledning til det offentlige spildevandssystem. Grænseværdierne er fastsat til de væsentligste parametre, som kan afvige i forhold til indholdet i almindeligt husspildevand og som derfor kan have en væsentlig betydning for renseanlæggets drift. Vilkår for disse parametre skal være med til at sikre levetiden, funktionen og slamkvaliteten hos renseanlægget [vilkår 23].

Ifølge Miljøprojekt nr. 537, 2000, "Bilvaskehaller, status og strategier" er følgende tungmetaller relevante, at analysere spildevandet for: bly, cadmium, kobber og zink.

Miljøprojektet dokumenterer, at PAH'er bliver tilbageholdt i en traditionel olie- og benzinudskiller, hvorfor der ikke er stillet vilkår om analyse af disse stoffer. Ifølge miljøprojekt nr. 876, 2004, bliver oliefasen renset fra i et biologisk renseanlæg.
Der er opstillet en grænseværdi for mængden af olie i spildevandet og det er derfor vurderet, at det ikke er nødvendigt at kræve særskilte målinger for indholdet af PAH'er.

De resterende analysevilkår er fastsat ud fra Miljøprojekt nr. 876, 2004, "Bilvask" samt Miljøstyrelsens vejledning om tilslutning af industrispildevand til offentlige spildevandsanlæg, nr. 2, 2006.

Med de stillede vilkår vurderer Varde Kommune, at tilslutningen næppe vil betyde en uacceptabel øget udledning af miljøfremmede stoffer til recipient. Derudover vurderer kommunen ikke, at udledningen af tungmetaller vil give anledning til begrænset anvendelsen af slammet fra renseanlægget.

*Regnvand*
Afledning af overfladevand fra tagarealer og de befæstede arealer vurderes at være uproblematisk, såfremt det ikke indeholder andre stoffer end dem, der forekommer i almindeligt overfladevand [vilkår 0].

For at minimere risikoen for hydrauliske problemer og oversvømmelser i kloaksystemet er der i Varde Kommunes spildevandsplan fastsat en dimensioneringspraksis. Matriklen 35a, Varde Markjorder er udlagt til erhvervsområde.

Her må der maksimalt befæstes 70 % inklusiv vejareal. Kommunen har derfor stillet vilkår om, at hvis grunden befæstes med mere end 70 %, så skal regnvandet forsinkes på egen matrikel [vilkår 25]. Forinden etablering af eventuel forsinkelse skal virksomheden indhente tilladelse fra Varde Kommune.

Derudover er der stillet vilkår om tilslutning af tag- og overfladevand til regnvandsledningen når separatkloakering er fuldendt [vilkår 11].

## 8.6. Egenkontrol

Spildevandet fra bilvaskeanlægget forventes at være af en sådan sammensætning, at det kan anses for at være uproblematisk. Det kan ikke udelukkes, at spildevandet vil indeholde en mindre mængder olie og tungmetaller, men det forventes kun at være i mindre omfang.
I paradigme for tilslutningstilladelser af spildevand til spildevandskloak for bilvaskehaller og vaskepladser er det angivet, at der for vaskehaller med biologisk renseanlæg skal udtages én prøve til dokumentation for overholdelse af de fastlagte grænseværdier.
Det vil sige, at kontrolprogrammet begrænses til at omfatte en karakterisering af spildevandet, ved at virksomheden det første år efter etablering skal lade udtage 1 prøve til analyse [vilkår 26].
Egenkontrollen skal virke som dokumentation for, at vilkår 23 er overholdt.

Der er stillet en række vilkår, som skal sikre, egenkontrolresultaterne er repræsentative og korrekte i forhold vaskehallens drift [vilkår 9, 27, 28, 29, 30 og 31].

Hvis analyseresultater viser en overskridelse af grænseværdierne, så skal virksomheden undersøge og redegøre for årsagen til overskridelsen. Efterfølgende skal virksomheden i samarbejde med Varde Kommune udarbejde en handleplan for, hvordan det sikres, at overskridelsen ikke gentages [vilkår 32].

Varde Kommune kan stille krav om yderligere målinger, såfremt udsving i kvaliteten af spildevandet berettiger til det [vilkår 33].

## 8.7. Driftsjournal og rapportering

Som dokumentation for at sandfangets effektivitet sikres gennem en god drift og vedligehold stilles der

vilkår om, at der skal føres driftsjournal over tømninger. De øvrige parametre i driftsjournalen stilles for, at sikre den generelle funktion af anlægget [vilkår 10, 34, 35 og 36].

### 8.8. BAT

Varde Kommune vurderer, at virksomheden benytter sig af bedst tilgængelige teknologi (BAT) ved installering og korrekt drift af det biologiske renseanlæg.

## 9. Samlet vurdering

Vurdering og kravfastsættelse er foretaget ud fra hensyn til;

- Risiko for tilstopning, korrosion, med videre i afløbssystemet.
- Arbejdsmiljø for kloakarbejdere og hensynet til naboer til diverse spildevandsanlæg, herunder pumpestationer.
- Renseanlæggets processer.
- Anvendelsesmulighederne for slammet fra renseanlægget.
- Det vandområde, der skal modtage det rensede vand.
- Virksomhedens mulighed for at reducere afledning af uønskede stoffer ved renere teknologi og intern rensning.

Med de stillede vilkår vurderer Varde Kommune, at spildevandets mængder og sammensætning næppe vil medføre driftsproblemer for kloaksystemet og renseanlægget.
Derudover vurderer kommunen ikke at tilslutningen vil medføre en uacceptabel forøget udledning af miljøfremmede stoffer til recipient.

## Bilag 1: Uddrag af Regulativ for erhvervsaffald, Varde Kommune, 2023

### 9.1. § 18 Ordning for tømning af olie- og benzinudskillere

*§ 18.1 Hvad er tømning af olie- og benzinudskillere*
Olie- og benzinudskilleranlæg tilbageholder olie, sand og slam fra spildevand. For at sikre den løbende funktion af udskilleranlæg, skal forurenet olie, sand og slam regelmæssigt opsuges og bortskaffes som affald.

*§ 18.2 Hvem gælder ordningen for*
Ordningen gælder for alle virksomheder i Varde Kommune, der ejer eller bruger et olie- og benzinudskilleranlæg.

*§ 18.3 Beskrivelse af ordningen*
Ordningen for tømning af olie- og benzinudskillere er en henteordning, som administreres af AFLD eller en anden af kommunen anvist behandler/transportør.

Virksomheder, der ejer eller bruger olie- og/eller benzinudskillere med tilhørende sandfang, skal anmelde dette til Varde Kommunes tekniske afdeling. Enhver bruger af et olie- og benzin-udskilleranlæg er forpligtet til at tilmelde sig ordning for tømning af olie- og benzinudskillere.

Tilmelding skal ske ved henvendelse til AFLD eller en anden af kommunen anvist behandler/transportør.

*Kontrol og tømning*
Virksomheder, der har en olie- og benzinudskiller og tilhørende sandfang, skal have disse tømt for olie og benzin efter behov, dog mindst én gang om året.

Virksomheden skal, uanset tømningsfrekvens, rekvirere tømning, senest når udskilleren har opbrugt 70% af sin kapacitet. Minimum én gang årligt skal udskiller, magasinbrønd og sandfang kontrolleres. I den forbindelse skal udskilte affaldsmængder måles og registreres og eventuelle synlige fejl og mangler noteres. Ved udskilt olie/benzin i udskilleren foretages en normaltømning. Ved normaltømning forstås, at udskilt olie/benzin bliver opsuget fra overfladen af anlægget.

Ved udskilt bundslam i udskilleren, magasinbrønd eller sandfang, foretages en bundtømning. Ved bundtømning forstås, at udskilt bundslam bliver suget op fra bunden af anlægget. Bundtømning af udskiller og/eller foranstående sandfang skal ske efter behov, dog minimum hvert 3. år.

For olieudskillere omfattet af bekendtgørelse om forebyggelse af jord- og grundvandsforurening fra benzin- og dieselsalgsanlæg, og som modtager vand fra en påfyldningsplads, samtidig med den er etableret uden en magasinbrønd, skal der ske tømning af udskilleren, når den har opbrugt 30 % af sin kapacitet.

Virksomheden skal føre kontrol med, at olie- og benzinudskilleres kapacitet ikke bliver overskredet på noget tidspunkt, og de skal om nødvendigt rekvirere ekstra tømninger. Henvendelser om tømningsordningen, herunder bestilling af ekstra tømninger med videre, skal ske til AFLD. Varde Kommune kan efter behov ændre den planlagte tømningsfrekvens efter forudgående varsel på 4 uger til affaldsproducenten/-ejeren af udskilleren.

Afregning for transport, modtagelse og kontrol af olie- og benzinudskillere foregår direkte mellem affaldsproducent, transportør og affaldsbehandlings anlæg.

Det er virksomhedens ansvar, at udskilleren er fuld funktionsdygtig. Det er til enhver tid Side 18 brugerens ansvar, at forurening fra olie- og benzinudskillere ikke finder sted.

Såfremt der sker væsentlige ændringer af spildevandsmængden eller sammensætningen, skal virksomheden kontakte Varde Kommune.

*Etablering af udskiller*
Enhver nyoprettelse eller sløjfning af olie- og benzinudskillere og sandfang skal ske i samråd med Varde Kommune.

Inden etablering af olieudskilleranlæg, skal der søges om tilslutnings tilladelse ved Varde Kommune. På forlangende af en tilsynsførende fra Varde Kommune skal virksomheden kunne dokumentere tømninger i form af kvitteringer.

Varde Kommune kan forlange olie- og benzinudskillere tæthedsprøvet.

Ved fejl og mangler på udskiller og sandfang har affaldsproducenten og AFLD pligt til at informere Varde Kommune herom.

Virksomheden skal overholde kommunens retningslinjer for tømning af olie- og benzinudskillere.

*Dispensation*
Varde Kommune kan give fritagelse fra benyttelsespligten til den kommunale tømningsordning for olie- og benzinudskillere. Virksomheden skal skriftligt ansøge Varde Kommune om fritagelse.

Virksomheden skal i ansøgningen dokumentere, at tilsyn og tømning af den pågældende olie- og benzinudskiller samt sandfang sker for virksomhedens egen foranstaltning og på miljømæssig forsvarlig vis. Fritagelse gives under særlige vilkår.

Virksomheden, der er fritaget for tømningsordningen, skal underrette Varde Kommune, hvis oplysninger, som er givet i forbindelse med fritagelsen, ændres væsentligt.

På forlangende af en tilsynsførende fra Varde Kommune skal virksomheden kunne dokumentere tømninger i form af kvitteringer.

**Bilag 2: Lednings- og kloakplan**

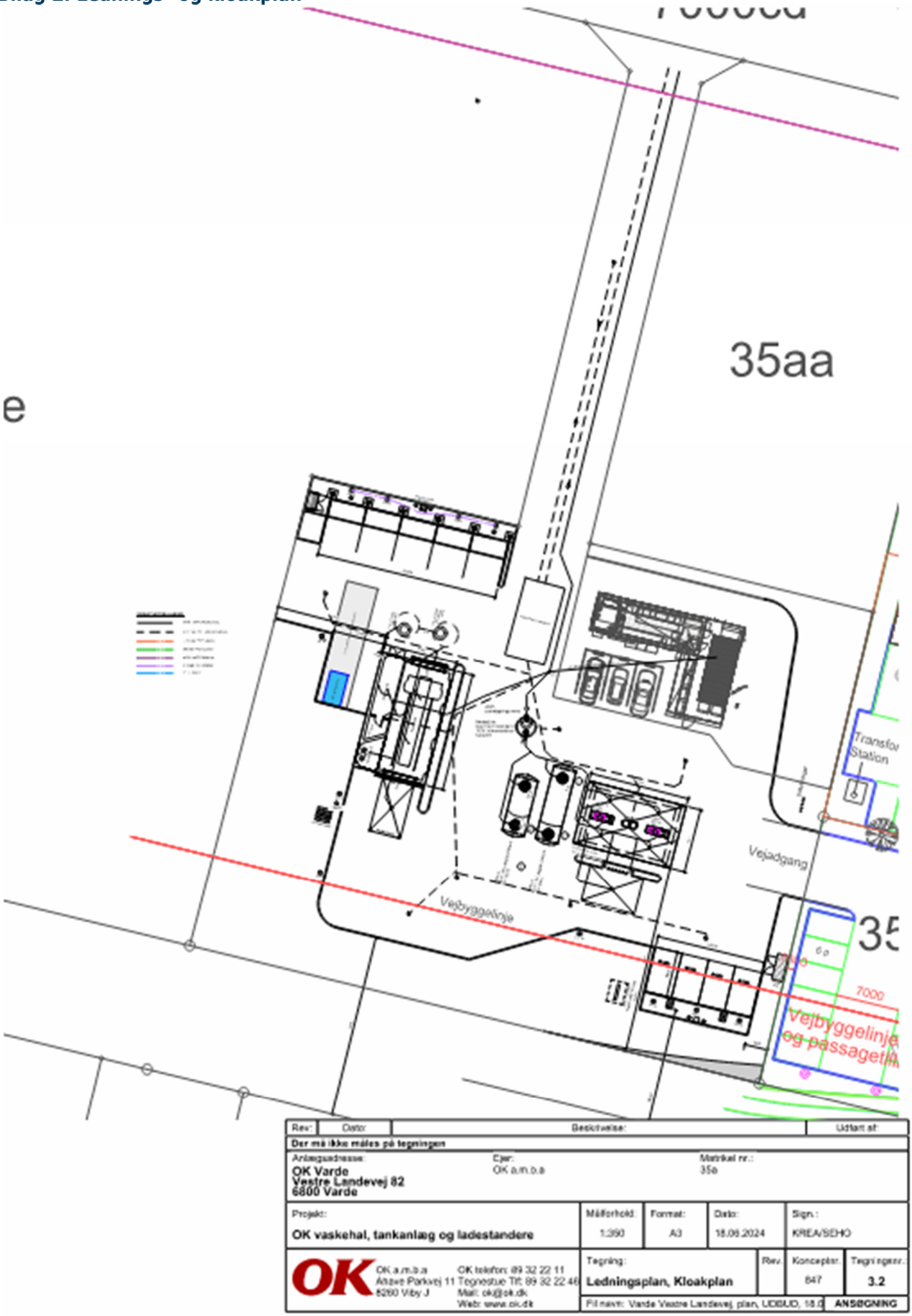

**Bilag 3: Henvisninger og refereret materiale**

- Miljøbeskyttelsesloven, lovbekendtgørelse nr. 48 af 12. januar 2024 om miljøbeskyttelse.
- Bekendtgørelse om spildevandstilladelser m.v. efter miljøbeskyttelseslovens kapitel 3 og 4, nr. 532 af 27. maj 2024.
- Vejledning nr. 42, Januar 2020: Paradigmer for tilslutningstilladelser af spildevand til spildevandskloak for bilvaskehaller og vaskepladser.
- Miljøstyrelsens vejledning om tilslutning af industrispildevand til offentlige spildevandsanlæg, nr. 2 fra
- 2006.
- Bekendtgørelse nr. 974 af 27. juni 2018 om kvalitetskrav til miljømålinger
- Miljøprojekt nr. 537, 2000, "Bilvaskehaller, status og strategier"
- Miljøprojekt nr. 876, 2004, "Bilvask"
- Bekendtgørelse nr. 56 af 24. januar 2000 om tilsyn med spildevandsslam m.m. til jordbrugsformål
- Varde Kommunes spildevandsplan 2019 – 2029