



Jesper Risager
Kærbjergvej 27
6753 Agerbæk

Teknik og Miljø

Bytoften 2, 6800 Varde

79947480

**Afgørelse om tilladelse til skovrejsning og
screeningsafgørelse**

14. april 2026

Du har ansøgt Varde Kommune om tilladelse til at rejse ca. 11,5 ha skov på matr.nr. 1i, 2o, 3ez, 11c Agerbæk By, Fåborg. 168 m² af skoven, ønskes plantet på et areal, der i kommuneplanen er udpeget til et område, hvor skovrejsning er uønsket.

Christina Thormann

Direkte tlf.: 79947480

Da 168 m² af skovrejsningen ligger i et område hvor skovrejsning er uønsket, skal kommunen lave en konkret vurdering af arealet og udarbejde denne tilladelse, før skovrejsningen kan begynde jævnfør § 7 i Bekendtgørelse om jordressourcens anvendelse til dyrkning og natur nr. 60 af 19. januar 2023 (herefter jordressourcebekendtgørelsen).

Journalnr.: 9359257

Sagsnr.: GEO-2025-03907

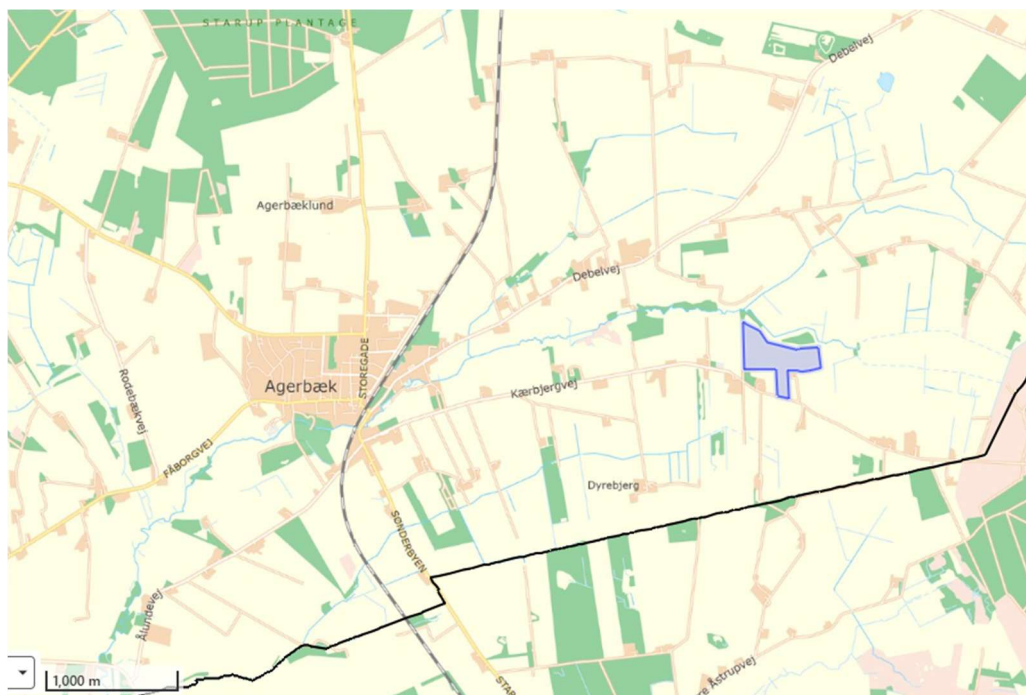

Oversigtskort med projektets placering øst for Agerbæk

Postadresse:

Varde Kommune
Bytoften 2, 6800 Varde

Varde Kommunes tilladelse

Varde Kommune giver hermed tilladelse og godkendelse efter jordressourcebekendtgørelsen §§ 6 og 7.

Begrundelse for tilladelsen

Varde Kommune har truffet afgørelsen på baggrund af følgende oplysninger og vurdering:

Ca. 168 m² af skovrejsningsprojektet ligger i et område hvor skovrejsning er uønsket, da arealet er udpeget til lavbundsareal i kommuneplanen. Det skal sikres at vådområder og naturområder kan genoprettes på arealer, der er udpeget til lavbundsarealer. Skovrejsningen sker på en lille del af det samlede lavbundsareal og skovrejsningen, vil derfor ikke være til hinder for at resten af arealet genoprettes.

Skovrejsning sikrer langsigtet binding af CO₂, hvilket er med til at nedbringe udledningen CO₂ til atmosfæren. Statens indsats mod klimaforandringerne er bl.a. udmøntet i en klimahandlingsplan der ligger til grund for Varde Kommunes klimatilpasningsplan.

Begrundelse for screeningsafgørelsen

Varde kommune træffer hermed afgørelsen om, at skovrejsningen ikke kræver udarbejdelse af miljøvurdering.

Screeningsafgørelsen er truffet på baggrund af screeningen, der er foretaget efter hensyn til kriterier på bilag 6 i miljøvurderingsloven. Screening er vedlagt.

Afgørelsen bortfalder, hvis den ikke er udnyttet inden 3 år efter, at den er meddelt eller ikke har været udnyttet i 3 på hinanden følgende år, jf. miljøvurderingslovens § 39.

Natura 2000-områder -habitatnaturtyper og arter:

De nærmeste Natura 2000-område fra projektarealet er N90 Sneum Å og Holsted Å, habitatområde H79, beliggende ca. 5,1 km sydvest, samt Natura 2000-område N87 Nørrebæk ved Tvilho, habitatområde H76, beliggende ca. 4,7 km mod sydøst. På grund af afstanden til områderne vurderes det at projektet ikke vil påvirke områderne, hvorved der ikke skal udarbejdes en konsekvensvurdering.

Bilag IV-arter:

Der er registreret sydflagermus og pipistrelflagermus ca. 1 km vest for projektområdet. Sydflagermus raster og yngler næsten udelukkende i bygninger, mens pipistrelflagermus kan benytte både bygninger og træer med hulheder som yngle- og rastesteder.

Der er ikke registreret yngle- eller rastesteder på selve projektarealet. Det kan dog ikke udelukkes, at der forekommer levesteder for trælevende flagermusarter i det levende hegn mellem matr.nr. 2o og 3ez, såfremt der findes løvtræer med hulheder. Ifølge projektet skal dette hegn bibeholdes. Det er endvidere muligt, at flagermus anvender projektområdet som fourageringsområde, samt at hegnene langs projektarealet fungerer som ledelinjer i landskabet. Tilplantning af projektarealet kan medføre gradvise ændringer i flagermusenes eventuelle brug af arealet, men det vurderes ikke at have væsentlig betydning for området's økologiske funktionalitet for flagermus, idet der fortsat vil forefindes egnede lysåbne jagtområder i nærområdet.

Der foreligger ikke øvrige registreringer af bilag IV-arter på projektarealet. Projektarealet består af marker i omdrift, og Varde Kommune har derfor heller ikke forventning om forekomst af andre beskyttede arter. På baggrund af ovenstående indledende screening vurderes projektet ikke at medføre en væsentlig påvirkning af yngle- eller rastesteder for bilag IV-arter, hvorfor der ikke er behov for udarbejdelse af en nærmere vurdering.

Afgørelsernes gyldighed

Hvis der ikke bliver klaget, må afgørelser udnyttes, når klagefristen er udløbet. **Se dog afsnittet "Andre tilladelser"**.

Hvis der bliver klaget over tilladelsen efter jordressourcebekendtgørelsen, skal sagen afgøres endeligt af Landbrugsstyrelsen. Skoven må i så fald ikke plantes, medmindre Landbrugsstyrelsen bestemmer andet.

Hvis der bliver klaget over screeningsafgørelsen, skal sagen afgøres endeligt af Miljø- og Fødevareklagenævnet. Skoven må i så fald ikke plantes, medmindre Miljø- og Fødevareklagenævnet bestemmer andet.

Du får omgående besked, hvis der bliver klaget over afgørelsen.

Klagebestemmelser og klagefrist

Vedlagt en klagevejledning i bilag der forklarer, hvad du skal gøre, hvis du ønsker at klage.

Tilladelsen om skovrejsning i et område hvor skovrejsning er uønsket i kommuneplanen fra 2021 kan påklages jævnfør § 7 stk. 4 jordressourcebekendtgørelsen. Screeningsafgørelsen kan påklages jævnfør § 49 i miljøvurderingsloven.

Baggrund for tilladelsen

I områder, hvor skovrejsning er uønsket ifølge et landsplandirektiv eller en endeligt vedtaget og offentliggjort kommuneplan, må der ikke plantes skov. Forbuddet omfatter ikke etablering af bevoksning ved selvsåning. Kommunen kan, hvor særlige forhold taler for det, efter ansøgning meddele tilladelse til skovrejsning jævnfør jordressourcebekendtgørelsens § 7 stk. 2.

Baggrund for screeningsafgørelsen

Da nyplantning med henblik på omlægning fra anden arealudnyttelse er opført på bilag 2 nr. 1d i miljøvurderingsloven, er projektet omfattet af § 16. Det betyder at projektet skal vurderes ud fra udvælgelseskriterierne i bilag 6. Vurderes det at projektet kan få en væsentlig indvirkning på miljøet ud fra kriterierne skal der laves en miljøkonsekvensvurdering. VVM-direktivet er implementeret i miljøvurderingsloven.

Andre tilladelser

Denne tilladelse fritager dig ikke fra at skulle indhente tilladelse til forhold, som reguleres af anden lovgivning.

Efter museumslovens § 25 kan den, der udfører et jordarbejde, forud for igangsætning af arbejdet, anmode det lokale kulturhistoriske museum(post@arkvest.dk) om en udtalelse om, hvorvidt arbejdet indebærer risiko for ødelæggelse af fortidsminder. Efter lovens § 27 skal jordarbejde standses, hvis der under arbejdet findes spor af fortidsminder, og fortidsmindet skal straks anmeldes til det lokale kulturhistoriske museum. Der henvises til at der skal søges en særskilt tilladelse ved museet, forud for



plantningen, hvis der ønskes foretaget en dybere pløjning end hidtil for eksempel reolpløjning eller dybdepløjning.

Varde Kommune gør opmærksom på at museumslovens § 29a fortsat skal overholdes, hvilket betyder at det beskyttede sten- og jorddige nordvest for projektarealet ikke må beskadiges.

Varde Kommune opfordrer at alle deklARATIONER vedr. ledninger/tracer overholdes.

Den udlagte vej fra matrikelkortet må ikke tilplantes ved skov. Ifølge lov om private fællesveje § 10, stk. 7 og 8 er et vejudlæg et areal som er reserveret til fremtidig anvendelse som privat fællesvej eller privat fællessti.

Databeskyttelse

Varde Kommune skal orientere dig om, at vi har modtaget oplysninger om dig, ligesom vi skal give dig en række oplysninger. Se venligst vedlagte.



Der er sendt kopi af dette brev til:

Landbrug og Fødevarer, Axeltorv 3, 1609 København V, (info@lf.dk).

Danmarks Naturfredningsforening, Masnedøgade 20, 2100 København Ø, (dn@dn.dk).

Friluftsrådet, sekretariatet, Scandiagade 13, 2450 København SV, (fr@friluftstraadet.dk).

Danmarks Naturfredningsforening Varde Afdeling v/Merete V. Hansen (dnvarde-sager@dn.dk). Friluftsrådet (varde@friluftstraadet.dk) (lokalraad@friluftstraadet.dk).

Landboretligt Udvalg, att. Jacob Carl (jca@tellus.dk).

Landboretligt Udvalg, att. Laila Kubel Madsen, Nordre Boulevard 95, 6800 Varde, (lkm@lrs.dk).

Sagro, att.: Stine Bundgaard Pedersen (sbp@sagro.dk).

Styrelsen for Grøn Arealomlægning og Vandmiljø (mail@sgav.dk).

Naturstyrelsen Blåvandshuk (blh@nst.dk).

Dansk Ornitologisk Forening, Varde, (varde@dof.dk).

Dansk Ornitologisk Forening, Vesterbrogade 140, 1620 København V., (natur@dof.dk).

ARKVEST – Arkæologi Vestjylland, Lundvej 4, 6800 Varde, (post@arkvest.dk).

Bilag:

Klagebestemmelser

Databeskyttelse

Skema fra screeningen

Med venlig hilsen

Christina Thormann

Landskabsarkitekt

E CHSC@varde.dk

Klagebestemmelser og klagefrist

Tilladelsen efter jordressourcebekendtgørelsen

Tilladelsen kan påklages til Landbrugsstyrelsen jævnfør § 7 stk. 4 jordressourcebekendtgørelsen af:

- Ansøger
- Personer der er direkte berørt af afgørelsen
- Landbrug og Fødevarer
- Danmarks Naturfredningsforening
- Friluftsrådet

Klagefristen udløber 4 uger efter, at afgørelsen er sendt til klageberettigede.

Du sender din klage til Varde Kommune, til e-mail vardekommune@varde.dk eller ved brev til adressen Varde Kommune, Bytoften 2, 6800 Varde. E-mailen eller brevet skal indeholde sagsnummeret og skriv gerne *att. Naturcenteret – klage over skovrejsning* i henholdsvis emnefeltet eller overskriften.

Klagen videregives med bemærkninger til Landbrugsstyrelsen, der herefter behandler klagen jævnfør § 7 stk. 5 og 6 jordressourcebekendtgørelsen.

Screeningsafgørelsen

Screeningsafgørelsen kan påklages til Miljø- og Fødevareklagenævnet, for så vidt angår retlige spørgsmål jævnfør § 49 og § 50 miljøvurderingsloven, af:

- Miljø- og fødevareministeren
- Enhver med retlig interesse i sagens udfald
- Landsdækkende foreninger og organisationer, der som hovedformål har beskyttelsen af natur og miljø eller varetagelsen af væsentlige brugerinteresser inden for arealanvendelsen, når foreningen eller organisationen har vedtægter eller love, og har vedtægter eller love, som dokumenterer deres formål, og som repræsenterer mindst 100 medlemmer

Klagefristen udløber 4 uger efter den 15. april 2026, hvor afgørelsen bliver annonceret på Varde Kommunes hjemmeside.

Du klager via Klageportalen, som ligger på www.borger.dk og www.virk.dk. Du logger på www.borger.dk eller www.virk.dk - typisk med NEM-ID. Klagen sendes gennem Klageportalen til Varde Kommune. En klage er indgivet, når den er tilgængelig for Varde Kommune i Klageportalen. Når du klager, skal du betale et gebyr. Du betaler gebyret med betalingskort i Klageportalen. Spørgsmål vedrørende gebyr rettes til Miljø- og Fødevareklagenævnet, som du finder via Nævnenes Hus - www.naevneneshus.dk

Miljø- og Fødevareklagenævnet skal som udgangspunkt afvise en klage, der kommer uden om Klageportalen, hvis der ikke er særlige grunde til det. Hvis du ønsker at blive fritaget for at bruge Klageportalen, skal du sende en begrundet anmodning til Varde Kommune, Naturcenteret, Bytoften 2, 6800 Varde eller på e-mail til vardekommune@varde.dk. Varde Kommune videregiver herefter anmodningen til Miljø- og Fødevareklagenævnet, som træffer afgørelse om, hvorvidt din anmodning kan imødekommes.

Afgørelsen må ikke udnyttes, før klagefristen er udløbet. Rettidig klage har således opsættende virkning, medmindre Miljø- og Fødevareklagenævnet bestemmer andet.

Hvis afgørelsen ønskes indbragt for domstolene, skal dette ske inden 6 måneder fra afgørelsen er bekendtgjort af kommunen eller - i forbindelse med klage - af Miljø- og Fødevareklagenævnet